



ធនាគារជាតិ នៃ កម្ពុជា  
NATIONAL BANK OF CAMBODIA

# ព្រឹត្តិបត្រស្ថិតិសីលក្លរីខណ្ឌ

## Balance of Payments Statistics Bulletin

ត្រីមាសទី២ ឆ្នាំ២០២០ លេខ ៦៨

Second Quarter 2020, Series No. 68



# ប្រសាសន៍របស់ ឯកឧត្តម ទេសាភិបាល ធនាគារជាតិនៃកម្ពុជា



ធនាគារជាតិនៃកម្ពុជា មានសេចក្តីសោមនស្ស សូមផ្សព្វផ្សាយព្រឹត្តិបត្រស្ថិតិជញ្ជីងទូទាត់លេខ៦៨ ប្រចាំត្រីមាសទី២ ឆ្នាំ២០២០ ដែលត្រូវបានបោះពុម្ពផ្សាយជាភាសាខ្មែរ និងភាសាអង់គ្លេស ជាប្រាក់រៀល។ ព្រឹត្តិបត្រនេះត្រូវបានចងក្រងឡើងជាមួយនឹងសេរីទិន្នន័យជាប្រចាំត្រីមាស រួមមានស្ថិតិជញ្ជីងទូទាត់ ស្ថានភាពវិនិយោគអន្តរជាតិ និងបំណុលក្រៅប្រទេស ព្រមជាមួយនឹងការពិពណ៌នាសង្ខេបពីបច្ចុប្បន្នភាពវិស័យក្រៅប្រទេសរបស់ប្រទេសកម្ពុជា។ ព្រឹត្តិបត្រស្ថិតិជញ្ជីងទូទាត់ និងតារាងសង្ខេបស្ថិតិពាក់ព័ន្ធទាំងនេះ អាចស្វែងរកបាននៅលើគេហទំព័ររបស់ធនាគារជាតិនៃកម្ពុជា។

ធនាគារជាតិនៃកម្ពុជា សូមជូនដំណឹងដល់សាធារណជនជ្រាបថា ព្រឹត្តិបត្រស្ថិតិជញ្ជីងទូទាត់នេះត្រូវបានចងក្រងនិងចេញផ្សាយ ដោយអនុលោមតាមវិធីសាស្ត្រចងក្រងស្ថិតិជញ្ជីងទូទាត់និងស្ថានភាពវិនិយោគអន្តរជាតិបោះពុម្ពលើកទី៦ (BPM6) នៅឆ្នាំ២០០៩ ដោយមូលនិធិរូបិយវត្ថុអន្តរជាតិ (IMF)។ ធនាគារជាតិនៃកម្ពុជា នៅតែបន្តអភិវឌ្ឍ និងពង្រឹងវិធីសាស្ត្រចងក្រងស្ថិតិជញ្ជីងទូទាត់នេះឱ្យមានភាពប្រសើរឡើង ដើម្បីផលិតទិន្នន័យស្ថិតិជញ្ជីងទូទាត់ក្រោមតារាងស្តង់ដារអន្តរជាតិសម្រាប់បម្រើដល់ការប្រើប្រាស់របស់សាធារណជន ឱ្យកាន់តែមានប្រសិទ្ធភាពខ្ពស់។

“កំណត់បង្ហាញបច្ចេកទេស” នៅផ្នែកខាងក្រោយនៃព្រឹត្តិបត្រនេះបានបង្ហាញអំពីសេចក្តីអធិប្បាយសង្ខេប សម្រាប់អ្នកអាន អ្នកប្រើប្រាស់ទិន្នន័យ និងសាធារណជន ក្នុងការស្វែងយល់បន្ថែមអំពីវិធីសាស្ត្រចងក្រង BPM6 ដោយក្នុងនោះរួមមាន ទស្សនាទាននិងនិយមន័យ ប្រភពទិន្នន័យ វិធីសាស្ត្រចងក្រង និងតារាងសង្ខេបស្តីពីការផ្លាស់ប្តូររវាង BPM5 និង BPM6។

ធនាគារជាតិនៃកម្ពុជា សូមថ្លែងអំណរគុណចំពោះ ក្រសួង-ស្ថាប័នពាក់ព័ន្ធ និងអ្នកផ្តល់ទិន្នន័យ ដែលតែងតែផ្តល់កិច្ចសហការល្អក្នុងការផ្តល់ទិន្នន័យ ជាធាតុចូលយ៉ាងសំខាន់គាំទ្រដល់និរន្តរភាពនៃការចងក្រងស្ថិតិជញ្ជីងទូទាត់ក៏ដូចជាព្រឹត្តិបត្រស្ថិតិជញ្ជីងទូទាត់របស់ប្រទេសកម្ពុជានាពេលកន្លងមក។

ធនាគារជាតិនៃកម្ពុជា សូមថ្លែងអំណរគុណចំពោះចំណាប់អារម្មណ៍របស់អ្នកអាន និងអ្នកប្រើប្រាស់ទិន្នន័យមកលើព្រឹត្តិបត្រស្ថិតិជញ្ជីងទូទាត់របស់ប្រទេសកម្ពុជា។

ថ្ងៃចន្ទ ១២រោច ខែភទ្របទ ឆ្នាំជូត ទោស័ក ព.ស.២៥៦៤  
រាជធានីភ្នំពេញ ថ្ងៃទី១៤ ខែកញ្ញា ឆ្នាំ២០២០

**ទេសាភិបាល**  
  
**ជា ចាន់តុ**

# មាតិកា

២០២៤

ទំព័រ

កំណត់សម្គាល់ .....	៣
ផ្នែកសំខាន់ៗ .....	៤
សមាសភាគគន្លឹះ: .....	៤
បំណុលគន្លឹះ: .....	៤
រូបទី១ ៖ សមាសភាគគណនីចរន្ត និងគណនីដើមទុន .....	៤
ការវិភាគលើការប៉ាន់ស្មាន .....	៥
គណនីចរន្ត និងគណនីដើមទុន .....	៥
គណនីចរន្ត .....	៥
រូបទី២ ៖ ការនាំចេញ និងការនាំចូល .....	៥
រូបទី៣ ៖ សេវា (ឥណទាន និងឥណពន្ធ) .....	៦
រូបទី៤ ៖ ចំណូលបឋម (ឥណទាន និងឥណពន្ធ) .....	៧
រូបទី៥ ៖ ចំណូលបន្ទាប់បន្សំ (ឥណទាន និងឥណពន្ធ) .....	៨
គណនីដើមទុន .....	៨
រូបទី៦ ៖ គណនីដើមទុន .....	៨
គណនីហិរញ្ញវត្ថុ .....	៩
រូបទី៧ ៖ សមាសភាគគណនីហិរញ្ញវត្ថុ .....	៩
ស្ថានភាពវិនិយោគអន្តរជាតិ .....	១០
រូបទី៨ ៖ សមាសភាគស្ថានភាពវិនិយោគអន្តរជាតិ .....	១០
តារាងស្ថិតិជញ្ជីងទូទាត់ .....	១១
តារាង១ ៖ តារាងស្ថិតិជញ្ជីងទូទាត់របស់ប្រទេសកម្ពុជា .....	១១
តារាង២ ៖ គណនីទំនិញ .....	១២
តារាង៣ ៖ គណនីសេវា .....	១៣
តារាង៤ ៖ គណនីចំណូលបឋម .....	១៤
តារាង៥ ៖ គណនីចំណូលបន្ទាប់បន្សំ .....	១៥
តារាង៦ ៖ គណនីដើមទុន .....	១៦
តារាង៧ ៖ គណនីហិរញ្ញវត្ថុ .....	១៧
តារាង៨ ៖ ស្ថានភាពវិនិយោគអន្តរជាតិ .....	១៨
តារាង៩ ៖ បំណុលក្រៅប្រទេស បែងចែកតាមប្រភេទ .....	១៩
តារាង១០ ៖ អនុបាតជញ្ជីងទូទាត់ .....	២០
កំណត់បញ្ជីបច្ចេកទេស .....	២១

**កំណត់សម្គាល់ ៖**

**ការសាកសួរព័ត៌មាន**

ចំពោះព័ត៌មានបន្ថែមអំពីស្ថិតិជញ្ជីងទូទាត់ និងស្ថិតិដែលពាក់ព័ន្ធសូមទំនាក់ទំនងមក នាយកដ្ឋានស្ថិតិ នៃអគ្គនាយកដ្ឋានបច្ចេកទេសធនាគារជាតិនៃកម្ពុជា តាមទូរស័ព្ទលេខ៖ (៨៥៥) ២៣ ៧២២ ៥៦៣-១១១៨ ឬតាមអ៊ីម៉ែល [statistics@nbc.org.kh](mailto:statistics@nbc.org.kh)។

**ការចេញផ្សាយលើកក្រោយ**

ការចេញផ្សាយ ពេលវេលាចេញផ្សាយ  
ត្រីមាសទី៣ ឆ្នាំ២០២០ ថ្ងៃទី៣០ ខែធ្នូ ឆ្នាំ២០២០

**ការកែប្រែក្នុងការចេញផ្សាយលើកនេះ**

**កំណែ ៖**  
ការចេញផ្សាយលើកនេះ រាប់បញ្ចូលការកែតម្រូវទិន្នន័យមួយចំនួននៅក្នុងគណនីចរន្ត និងគណនីហិរញ្ញវត្ថុ។  
ការកែតម្រូវក្នុងគណនីចរន្ត រួមមាន ១/- គណនីចំណូលបឋម ផ្នែកប្រាក់បៀវត្សនិយោជិត (ឥណទាន) និង ២/- គណនីចំណូលបន្ទាប់បន្សំ ផ្នែកប្រាក់បង្វែរបស់ពលករ (ឥណទាន) ចាប់ពីត្រីមាសទី១ ឆ្នាំ២០១៧ ដល់ត្រីមាសទី១ ឆ្នាំ២០២០។

**ការកែប្រែក្នុងការចេញផ្សាយលើកក្រោយ**

ការកែតម្រូវក្នុងគណនីហិរញ្ញវត្ថុ រួមមាន វិនិយោគផ្សេងទៀតនៅក្រៅប្រទេស ចាប់ពីត្រីមាសទី៣ ឆ្នាំ២០១៩ ដល់ត្រីមាសទី១ ឆ្នាំ២០២០។  
ការកែតម្រូវទាំងនេះត្រូវបានធ្វើឡើងដោយសារការកែតម្រូវពីសំណាក់ប្រភពទិន្នន័យ និងវិធីសាស្ត្រចងក្រង។  
ការកែតម្រូវនៅក្នុងគណនីចរន្ត និងគណនីហិរញ្ញវត្ថុ បានធ្វើឱ្យមានការប្រែប្រួលទិន្នន័យស្ថានភាពវិនិយោគអន្តរជាតិ និងបំណុលក្រៅប្រទេស។

**អក្សរកាត់**

ការកែតម្រូវនឹងត្រូវបានរៀបចំធ្វើឡើងផងដែរចំពោះសមាសភាគមួយចំនួនផ្សេងទៀតនៃស្ថិតិជញ្ជីងទូទាត់ដោយយោងទៅតាមការកែតម្រូវការប៉ាន់ស្មានពីប្រភពទិន្នន័យ។  
**BOP** ស្ថិតិជញ្ជីងទូទាត់  
**BPM6** វិធីសាស្ត្រចងក្រងស្ថិតិជញ្ជីងទូទាត់និងស្ថានភាពវិនិយោគអន្តរជាតិបោះពុម្ពលើកទី៦  
**NBC** ធនាគារជាតិនៃកម្ពុជា  
**n.i.e** មិនមានរាប់បញ្ចូលនៅកន្លែងផ្សេងទៀត

**ការតម្រឹមតួលេខ**

ភាពខ្វះចន្លោះដោយអន្លើរវាងចំនួនសរុប និងផលបូកក្នុងការបោះពុម្ពផ្សាយលើកនេះ បណ្តាលមកពីការតម្រឹមតួលេខ។

**ឯកតារូបិយវត្ថុ**

១ ប៊ីលានរៀល = ១.000.000.000 រៀល។

# ផ្នែកសំខាន់ៗ

## សមាសភាគគណនី

គិតជាប៊ីលាន រៀល	ត្រី. ២-១៨	ត្រី. ៣-១៨	ត្រី. ៤-១៨	ត្រី. ១-១៩	ត្រី. ២-១៩	ត្រី. ៣-១៩	ត្រី. ៤-១៩	ត្រី. ១-២០	ត្រី. ២-២០	បម្រែបម្រួលជា % ត្រី. ២-២០/ត្រី. ១-២០	បម្រែបម្រួលជា % ត្រី. ២-២០/ត្រី. ២-១៩
<b>គណនីចរន្ត និងគណនីដើមទុន</b>											
សមតុល្យគណនីទំនិញ	-៦.៦៤១	-៤.៥១៨	-៦.៤០៤	-៧.០៦៦	-៤.៦០៦	-៥.៤២៦	-៧.៥៥០	-៤.៧៣១	-១.០៥០	-៤៧,៥	-៤៧,៣
សេវា (សុទ្ធ)	១.៤៧២	២.១៥៨	២.៤៣៤	៣.៥២០	២.៦០១	២.៤៣៣	២.៤៣៤	១.៥៥២	-៥០៥	--	--
ចំណូលបឋម (សុទ្ធ)	-១.២៣៨	-១.៤៥៤	-១.២៦៤	-១.៦០១	-១.៤៥០	-១.៤៥០	-១.៥០៦	-៤៦៥	-៥០៦	៤,៧	-៣៧,១
ចំណូលបន្ទាប់បន្សំ (សុទ្ធ)	១.៤៨៧	១.៤៨៥	១.៤៥៥	១.៥៥៥	១.៥៦៦	១.៥៥០	១.៥៥៦	១.៥១៦	១.៧៥៥	-៤,៧	-១១,០
សមតុល្យគណនីដើមទុន	៣៣១	៣៣៣	៣២៤	៣៥៥	៣៦២	៣៦៤	៣៦១	២៦៣	២៦៥	០,៤	-២៦,៥
សមតុល្យគណនីចរន្ត និងគណនីដើមទុន	-៣.៧៨៨	-១.៥៥៦	-៣.០៦១	-២.៧៥៦	-៥.១១៤	-២.៤៤៤	-៥.៣១១	-៥.៤៥៥	-៤៥១	-៤៣,៧	-៤២,៦
<b>គណនីហិរញ្ញវត្ថុ</b>											
វិនិយោគផ្ទាល់ (សុទ្ធ)	-៣.២៥៤	-៣.១០២	-២.៤៣៤	-៣.៥៥៥	-៣.៦៧៥	-៣.៥៥៤	-៣.៦២៦	-៣.៧៧៧	-៣.២២១	-១៤,៧	-១២,៥
វិនិយោគលើធនបត្រ (សុទ្ធ)	៨	១២	១១៣	៤៦	១៧៧	៦	-១៧៤	-១០៧	៣៦	--	-៧៥,៥
វិនិយោគហិរញ្ញវត្ថុ (សុទ្ធ)	មិនមាន	មិនមាន	មិនមាន	មិនមាន	មិនមាន	មិនមាន	មិនមាន	មិនមាន	មិនមាន	--	--
វិនិយោគផ្សេងៗ (សុទ្ធ)	-១.៦៧០	៦៤១	-២.៥៧៧	-២.០៦៥	-២.៧៣៦	-២.៥៥៥	-៤.២០៤	-៣.២០៦	២.១៧៥	--	--
ទ្រព្យសកម្មជាទុនបម្រុងបរទេស	១.៤៥១	១.១៤៤	២.៥០៥	១.៧៧៧	២.៥៥៥	៤.៥៥៣	១.៦២១	២៦០	៣៤៤	៤៥,៣	-៤៤,៤
សមតុល្យគណនីហិរញ្ញវត្ថុ	-៣.៤២៥	-១.២៦៥	-២.៧៥៣	-៣.៧៧៥	-៣.៦៨៣	-១.០៤៤	-៦.៣១១	-៦.៤៣០	-៦១៥	-៥០,៥	-៤៣,២
<b>ស្ថានភាពវិនិយោគអន្តរជាតិ</b>											
ស្ថានភាពវិនិយោគអន្តរជាតិ (សុទ្ធ)	-៤១.៧៨៦	-៧៥.៦៦៦	-៤០.៥៧០	-៤១.៥៥០	-៤៥.១២៥	-៤៥.៦៣៧	-៤៥.៤៥៥	-៥១.៣៤៧	-៤៥.១៥១	-២,៤	៦,០

## ចំណុចគន្លឹះ

ក្នុងត្រីមាសទី២ ឆ្នាំ២០២០ ជញ្ជីងទូទាត់កម្ពុជានៅតែបន្តមានអតិរេក ដោយសារការថយចុះគណនីហិរញ្ញវត្ថុផ្នែកទ្រព្យសកម្មសុទ្ធ នៅតែអាចដាច់ទាត់ឱនភាពគណនីចរន្ត និងដើមទុនបាន។ ឱនភាព គណនីចរន្ត និងដើមទុន មានចំនួន ៨៩១ ប៊ីលានរៀល បានថយចុះ ៤.៥៧៤ ប៊ីលានរៀល (៨៥%) ធៀបនឹងឱនភាព ៥.៤៦៥ ប៊ីលានរៀល ក្នុងត្រីមាសទី១ ឆ្នាំ២០២០។ ការថយចុះឱនភាពគណនីចរន្ត និងដើមទុនជាចម្បងបណ្តាលមកពីការថយចុះឱនភាពសមតុល្យគណនីទំនិញ ខណៈពេលដែលអតិរេកគណនីសេវាបានប្តូរទៅជាឱនភាពគណនីសេវា និងឱនភាពគណនីចំណូលបឋមកើនឡើង។

រូបទី១ ៖ សមាសភាគគណនីចរន្ត និងគណនីដើមទុន

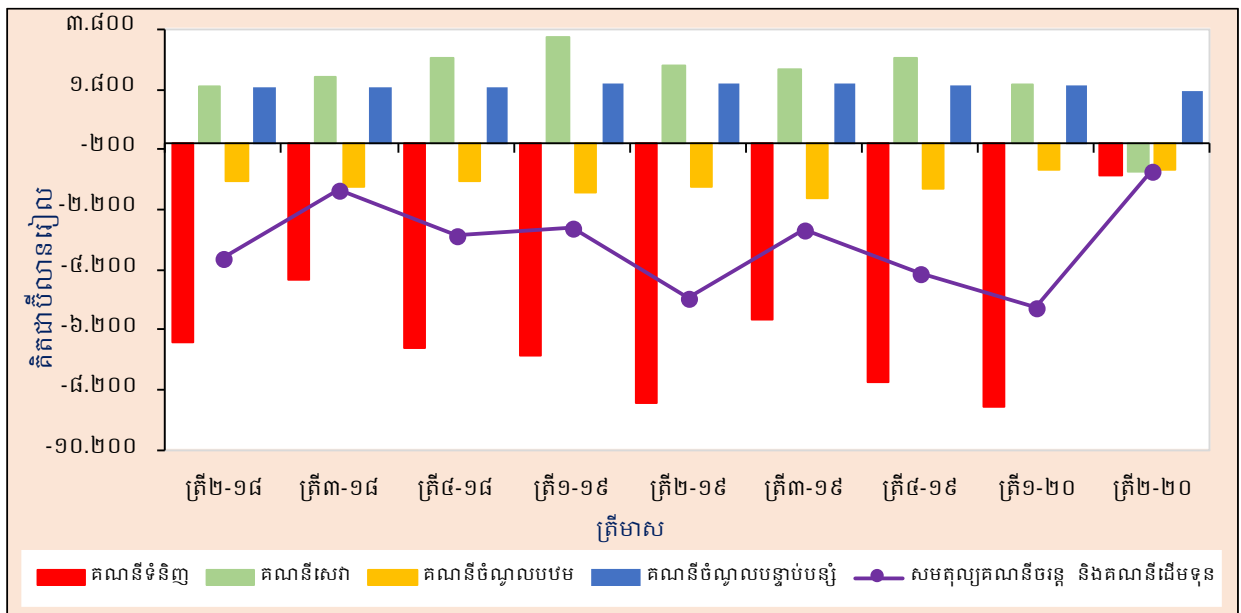

ទន្ទឹមនេះ គណនីហិរញ្ញវត្ថុមានទ្រព្យសកម្មសុទ្ធចំនួន ៦១៩ ប៊ីលានរៀល បានថយចុះ ៦.២១២ ប៊ីលានរៀល (៩១%) ធៀបនឹង ៦.៨៣០ ប៊ីលានរៀលក្នុងត្រីមាសមុន ដែលបណ្តាលមកពីការថយចុះរបស់គណនីចម្បងៗនៃគណនីហិរញ្ញវត្ថុ លើកលែងតែទ្រព្យសកម្មជាទុនបម្រុងបរទេស។

គិតត្រឹមត្រីមាសនេះ ស្ថានភាពវិនិយោគអន្តរជាតិរបស់ប្រទេសកម្ពុជាបានបង្ហាញថាទ្រព្យសកម្មបរទេសសុទ្ធមានចំនួន ៨៩.១៥១ ប៊ីលានរៀល បានថយចុះ ២.១៩៥ ប៊ីលានរៀល (២%) ពី ៩១.៣៤៧ ប៊ីលានរៀល ធៀបនឹងត្រីមាសមុន និងកើនឡើង ៥.០២៦ ប៊ីលានរៀល (៦%) ពី ៨៤.១២៥ ប៊ីលានរៀល ធៀបនឹងត្រីមាសទី២ ឆ្នាំ២០១៩។

# ការវិភាគលើការប៉ាន់ស្មាន

## គណនីចរន្ត និងគណនីដើមទុន

### គណនីចរន្ត

ឱនភាពគណនីចរន្តបានថយចុះ ៤.៥៧២ ប៊ីលានរៀល (៨០%) ក្នុងត្រីមាសទី២ ឆ្នាំ២០២០ បើធៀបនឹងត្រីមាសមុន ដែលបណ្តាលមកពីការថយចុះឱនភាពសមតុល្យគណនីទំនិញ។ ទោះយ៉ាងនេះក្តី ការថយចុះឱនភាពគណនីចរន្តត្រូវបានដាត់ទាត់មួយផ្នែកដោយការកើនឡើងឱនភាពគណនីចំណូលបឋម ការថយចុះអតិរេកគណនីចំណូលបន្ទាប់បន្សំ ខណៈដែលអតិរេកគណនីសេវាបានប្តូរទៅជាឱនភាព គណនីសេវា។

### ទំនិញ

ឱនភាពសមតុល្យគណនីទំនិញមានចំនួន ១.០៩០ ប៊ីលានរៀល បានថយចុះ ៧.៦៤១ ប៊ីលានរៀល (៨៨%) ធៀបនឹង ៨.៧៣១ ប៊ីលានរៀល ក្នុងត្រីមាសទី១ ឆ្នាំ២០២០។ ធៀបនឹងគ្រាដូចគ្នានៃឆ្នាំកន្លងទៅ ឱនភាពនេះបានថយចុះ ៧.៥១៦ ប៊ីលានរៀល (៨៧%) ធៀបនឹង ៨.៦០៦ ប៊ីលានរៀល។

រូបទី២ ៖ ការនាំចេញ និងការនាំចូល

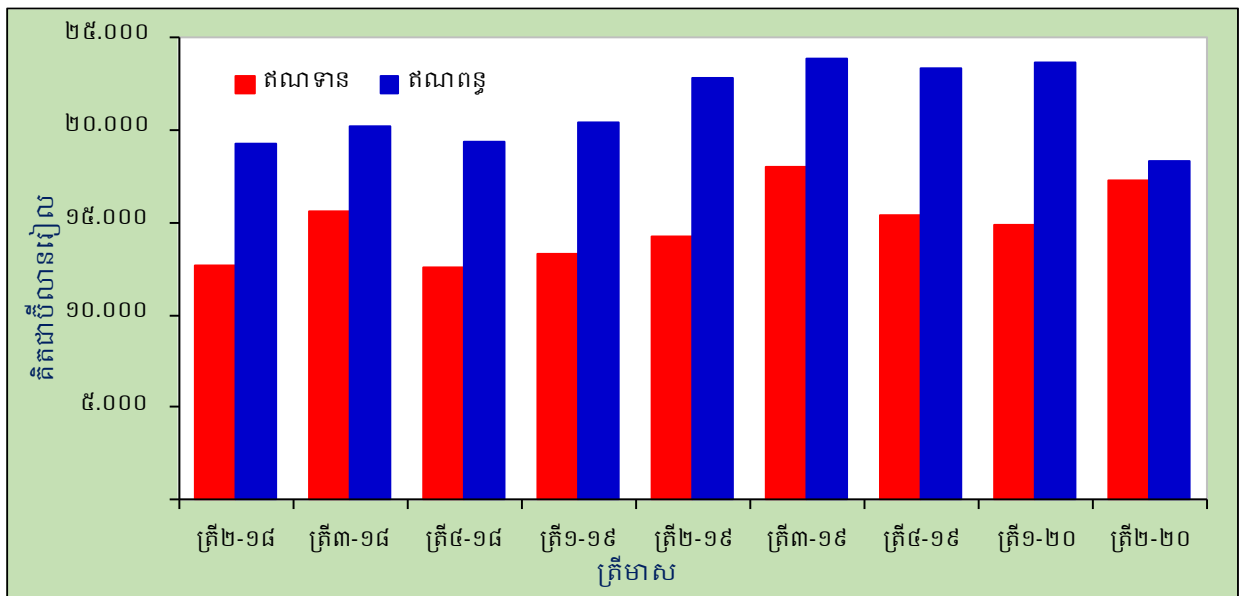

ការនាំចេញទំនិញបានកើនឡើង ២.៣៦៤ ប៊ីលានរៀល (១៦%) ដល់ ១៧.២២៨ ប៊ីលានរៀល ធៀបនឹង ១៤.៨៦៤ ប៊ីលានរៀល ក្នុងត្រីមាសមុន។ ការកើនឡើងនេះជាចម្បងមកពីការកើនឡើង ការនាំចេញគ្រឿងអេឡិចត្រូនិក ៣០០ ប៊ីលានរៀល (១,១ ដង) ទោចក្រយាន ៤០ ប៊ីលានរៀល (៨%) និងផលិតផលកសិកម្ម ៣៩ ប៊ីលានរៀល (៤%) ខណៈពេលដែលការនាំចេញសម្លៀកបំពាក់បានថយចុះ ១.៦០២ ប៊ីលានរៀល (២១%) ស្បែកដើង ៣០២ ប៊ីលានរៀល (២២%) និងផលិតផលកាត់ដេរផ្សេងៗ ៨០៦ ប៊ីលានរៀល (៤៩%)។ ធៀបនឹងគ្រាដូចគ្នានៃឆ្នាំកន្លងទៅ ការនាំចេញបានកើនឡើង ២.៩៩៧ ប៊ីលានរៀល (២១%) ពី ១៤.២៣១ ប៊ីលានរៀល។

ការនាំចូលទំនិញបានថយចុះ ៥.២៧៦ ប៊ីលានរៀល (២២%) មកត្រឹម ១៨.៣១៩ ប៊ីលានរៀល ធៀបនឹងត្រីមាសមុន។ ការថយចុះនេះជាចម្បងដោយសារការថយចុះការនាំចូលទំនិញគ្រប់ប្រភេទ រួមមាន យានយន្ត ១.៣៩០ ប៊ីលានរៀល (៥៣%) សម្ភារនិងបរិក្ខារសំណង់ ៣៥៨ ប៊ីលានរៀល (១៩%) ប្រេងឥន្ធនៈ ៤៨៦ ប៊ីលានរៀល (១៨%) ម្ហូបអាហារនិងភេសជ្ជៈ ១៩៦ ប៊ីលានរៀល (១៧%) និង វត្ថុធាតុដើមសម្រាប់វិស័យកាត់ដេរសម្លៀកបំពាក់ ៦៥ ប៊ីលានរៀល (២%)។ ការនាំចូលទំនិញបានថយចុះ ៤.៥១៩ ប៊ីលានរៀល (២០%) ពី ២២.៨៣៨ ប៊ីលានរៀល ធៀបនឹងត្រីមាសដូចគ្នានៃឆ្នាំកន្លងទៅ។

**សេវា**

គណនីសេវាមានឱនភាពចំនួន ៩០៩ ប៊ីលានរៀល ធៀបនឹងអតិរេកសុទ្ធ ១.៩៥២ ប៊ីលានរៀល ក្នុងត្រីមាសទី១ ឆ្នាំ២០២០ និងអតិរេក ២.៦០១ ប៊ីលានរៀល ក្នុងត្រីមាសដូចគ្នានៃឆ្នាំកន្លងទៅ ជាចម្បង បណ្តាលមកពីការថយចុះការនាំចេញសេវា។

ការនាំចេញសេវាបានថយចុះ ៣.៧៩១ ប៊ីលានរៀល (៨៣%) ធៀបនឹង ៤.៥៨១ ប៊ីលានរៀល ក្នុងត្រីមាសមុន ជាចម្បងដោយសារការថយចុះ សេវាធ្វើដំណើរ ៣.៣៧៧ ប៊ីលានរៀល (៩៦%) សេវា ដឹកជញ្ជូន ១៣៧ ប៊ីលានរៀល (៣៥%) ទំនិញនិងសេវារដ្ឋាភិបាល ១៣៥ ប៊ីលានរៀល (៦៧%) សេវា ពាណិជ្ជកម្មផ្សេងៗ ៨៧ ប៊ីលានរៀល (៤៧%) សេវាសាងសង់ ៧៣ ប៊ីលានរៀល (៦៧%) សេវាប្រើប្រាស់ កម្មសិទ្ធិបញ្ញា ១០ ប៊ីលានរៀល (៦៥%) សេវាធានារ៉ាប់រងនិងសោធននិវត្តន៍ ៣ ប៊ីលានរៀល (៦៧%) និងសេវាហិរញ្ញវត្ថុ ៥ ប៊ីលានរៀល (៨%)។ នៅក្រៅដូចគ្នានេះ ការនាំចេញសេវាទូរគមនាគមន៍ កុំព្យូទ័រ និងព័ត៌មានបានកើនឡើង ៣៦ ប៊ីលានរៀល (៤៥%)។ ធៀបនឹងគ្រាដូចគ្នានៃឆ្នាំកន្លងទៅ ការនាំចេញ សេវាបានថយចុះ ៥.១៧៨ ប៊ីលានរៀល (៨៧%) ពី ៥.៩៦៧ ប៊ីលានរៀល។

**រូបទី៣ ៖ សេវា (ឥណទាន និងឥណពន្ធ)**

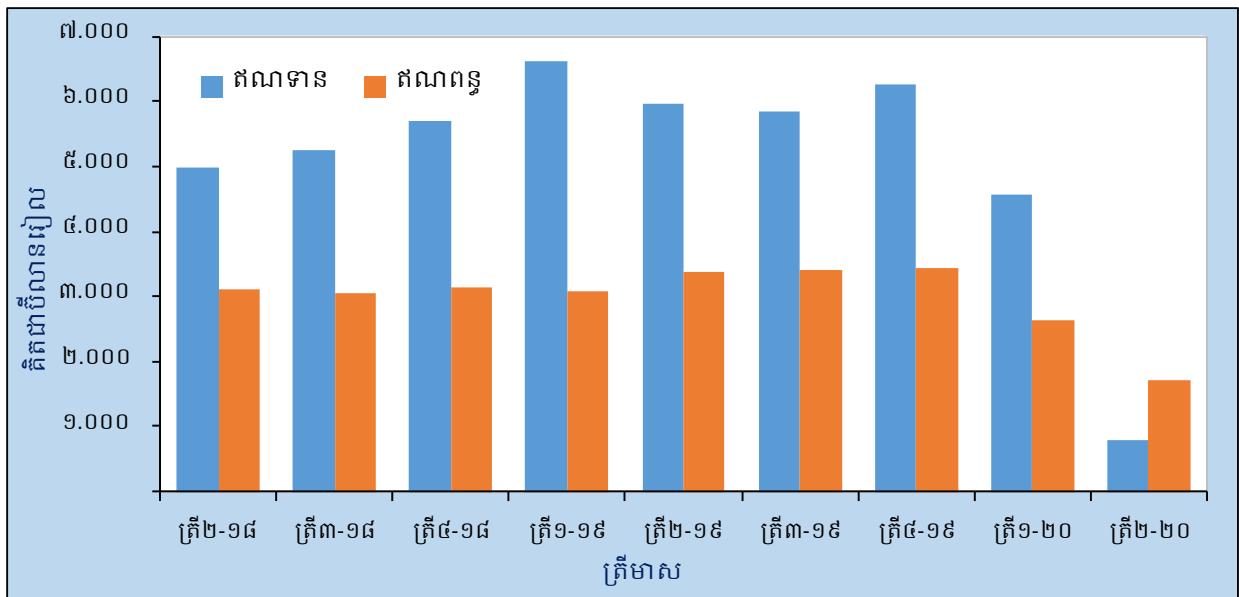

ការនាំចូលសេវាបានថយចុះ ៩៣១ ប៊ីលានរៀល (៣៥%) មកត្រឹម ១.៦៩៨ ប៊ីលានរៀល ដោយសារ ការថយចុះការនាំចូលសេវាដឹកជញ្ជូន ២៤៦ ប៊ីលានរៀល (១៨%) សេវាធ្វើដំណើរ ៥៣៩ ប៊ីលានរៀល (៩៥%) សេវាសាងសង់ ១៥ ប៊ីលានរៀល (១១%) សេវាធានារ៉ាប់រងនិងប្រាក់សោធននិវត្តន៍ ៤២ ប៊ីលានរៀល (២៥%) សេវាប្រើប្រាស់កម្មសិទ្ធិបញ្ញា ១៨ ប៊ីលានរៀល (៥២%) សេវាទូរគមនាគមន៍ កុំព្យូទ័រ និងព័ត៌មាន ១៧ ប៊ីលានរៀល (១០%) និងសេវាពាណិជ្ជកម្មផ្សេងៗ ៦៦ ប៊ីលានរៀល (៦៥%)។ ទន្ទឹមនេះដែរ សេវាមួយចំនួននៅតែបន្តកើនឡើង រួមមានសេវាហិរញ្ញវត្ថុ ៥ ប៊ីលានរៀល (៥៥%) សេវា ផ្ទាល់ខ្លួន វប្បធម៌ និងការកម្សាន្ត ៣ ប៊ីលានរៀល (២,៨ដង) និងទំនិញនិងសេវារដ្ឋាភិបាល ៤ ប៊ីលានរៀល (១៦%)។ ធៀបនឹងគ្រាដូចគ្នានៃឆ្នាំកន្លងទៅ ការនាំចូលសេវាបានថយចុះ ១.៦៦៩ ប៊ីលានរៀល (៥០%) ពី ៣.៣៦៧ ប៊ីលានរៀល។

**ចំណូលបឋម**

ឱនភាពគណនីចំណូលបឋមបានកើនឡើង ៤១ ប៊ីលានរៀល (៥%) ទៅដល់៩០៦ ប៊ីលានរៀល ពី ៨៦៥ ប៊ីលានរៀល ធៀបនឹងត្រីមាសមុន។ ការកើនឡើងនេះបណ្តាលមកពីការថយចុះគណនីចំណូលបឋម (ឥណទាន)។ ធៀបនឹងគ្រាដូចគ្នានៃឆ្នាំកន្លងទៅ ឱនភាពនេះបានថយចុះ ៥៣៤ ប៊ីលានរៀល (៣៧%)។

ចំណូលបឋម (ឥណទាន) មានចំនួន ៧៦៤ ប៊ីលានរៀល បានថយចុះ ៩០ ប៊ីលានរៀល (១១%) ធៀបនឹងត្រីមាសមុន ជាលទ្ធផលមកពីការថយចុះចំណូលពីការវិនិយោគ ៨១ ប៊ីលានរៀល (១៥%) និងចំណូលពីប្រាក់បៀវត្សនិយោជិត ១០ ប៊ីលានរៀល (៣%)។ ធៀបនឹងត្រីមាសដូចគ្នានៃឆ្នាំកន្លងទៅ គណនីចំណូលបឋម (ឥណទាន) មិនមានបម្រែបម្រួល។

**រូបទី២ ៖ ចំណូលបឋម (ឥណទាន និងឥណពន្ធ)**

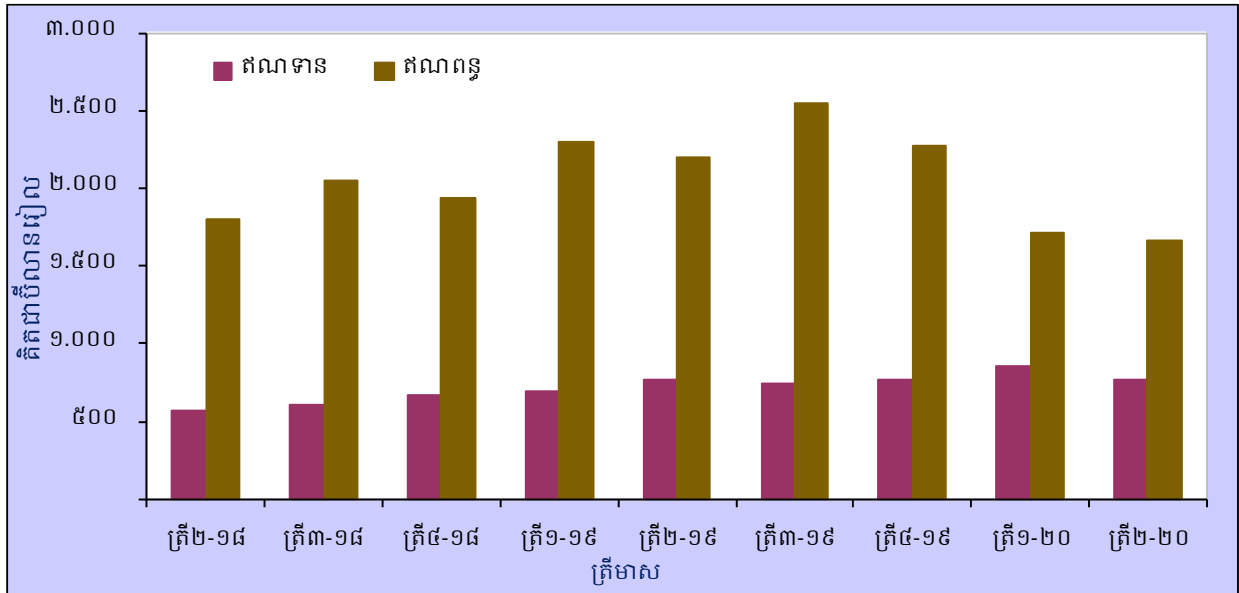

ចំណូលបឋម (ឥណពន្ធ) មានចំនួន ១.៦៧០ ប៊ីលានរៀល បានថយចុះ ៥០ ប៊ីលានរៀល (៣%) ធៀបនឹងត្រីមាសមុន ដោយសារការថយចុះចំណូលពីការវិនិយោគ ៤៩ ប៊ីលានរៀល (៣%)។ គណនីចំណូលបឋម (ឥណពន្ធ) បានថយចុះ ៥៣៤ ប៊ីលានរៀល (២៤%) ធៀបនឹងគ្រាដូចគ្នានៃឆ្នាំកន្លងទៅ។

**ចំណូលបន្ទាប់បន្សំ**

ចំណូលបន្ទាប់បន្សំមានអតិរេកចំនួន ១.៧៤៩ ប៊ីលានរៀល ក្នុងត្រីមាសទី២ ឆ្នាំ២០២០ បានថយចុះ ១៦៧ ប៊ីលានរៀល (៩%) ធៀបនឹង ១.៩១៦ ប៊ីលានរៀល ក្នុងត្រីមាសមុន។ ការថយចុះអតិរេកនេះជាចម្បងបណ្តាលមកពីការថយចុះចំណូលបន្ទាប់បន្សំ (ឥណទាន)។ អតិរេកនេះបានថយចុះ ២១៧ ប៊ីលានរៀល (១១%) ធៀបនឹង ១.៩៦៦ ប៊ីលានរៀល ក្នុងត្រីមាសដូចគ្នានៃឆ្នាំកន្លងទៅ។

ចំណូលបន្ទាប់បន្សំ (ឥណទាន) មានចំនួន ១.៨២៥ ប៊ីលានរៀល បានថយចុះ ១៨៧ ប៊ីលានរៀល (៩%) ធៀបនឹងត្រីមាសមុន ដែលលទ្ធផលចម្បងមកពីការថយចុះផ្នែករដ្ឋាភិបាលទូទៅ ១៥៨ ប៊ីលានរៀល (២៦%) និងផ្នែកផ្សេងទៀត ៣០ ប៊ីលានរៀល (២%)។ គណនីនេះបានថយចុះ ២៥៥ ប៊ីលានរៀល (១២%) ធៀបនឹង ២.០៨០ ប៊ីលានរៀល គ្រាដូចគ្នានៃឆ្នាំកន្លងទៅ។



**រូបទី៥ ៖ ចំណូលបន្ទាប់បន្សំ (ឥណទាន និងឥណពន្ធ)**

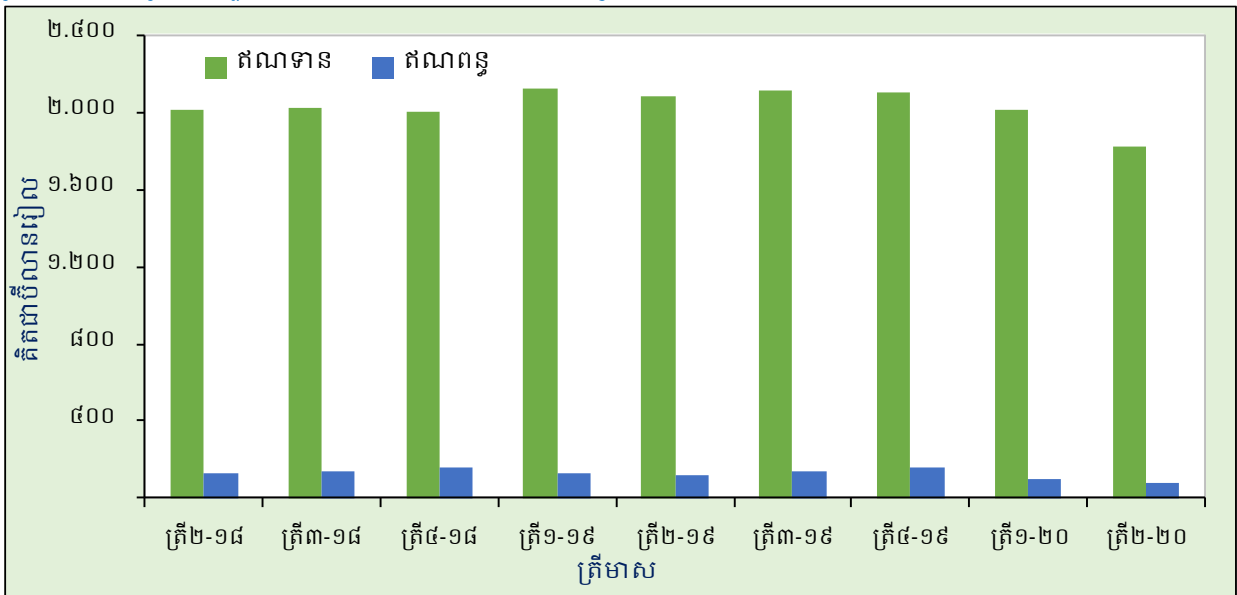

ចំណូលបន្ទាប់បន្សំ (ឥណពន្ធ) មានចំនួន ៧៦ បីលានរៀល បានថយចុះ ២០ បីលានរៀល (២១%) ធៀបនឹងត្រីមាសមុន ជាចម្បងដោយសារការថយចុះផ្នែកផ្សេងទៀត ៣២ បីលានរៀល (៣៨%)។ ទោះយ៉ាងនេះក្តី ការថយចុះនេះត្រូវបានដាត់ទាត់មួយផ្នែកដោយការកើនឡើងផ្នែករដ្ឋាភិបាលទូទៅ ១២ បីលានរៀល (៨២%)។ គណនីនេះបានថយចុះ ៣៨ បីលានរៀល (៣៣%) ពី ១១៥ បីលានរៀល ធៀបនឹងគ្នាដូចគ្នានៃឆ្នាំកន្លងទៅ។

**គណនីដើមទុន**

អតិរេកគណនីដើមទុនមានចំនួន ២៦៥ បីលានរៀល បានកើនឡើង ២ បីលានរៀល (១%) ធៀបនឹង ២៦៣ បីលានរៀល ក្នុងត្រីមាសមុន។ គណនីនេះបានថយចុះ ៩៧ បីលានរៀល (២៧%) ធៀបនឹង ៣៦២ បីលានរៀល ក្នុងត្រីមាសដូចគ្នានៃឆ្នាំកន្លងទៅ។

**រូបទី៦ ៖ គណនីដើមទុន**

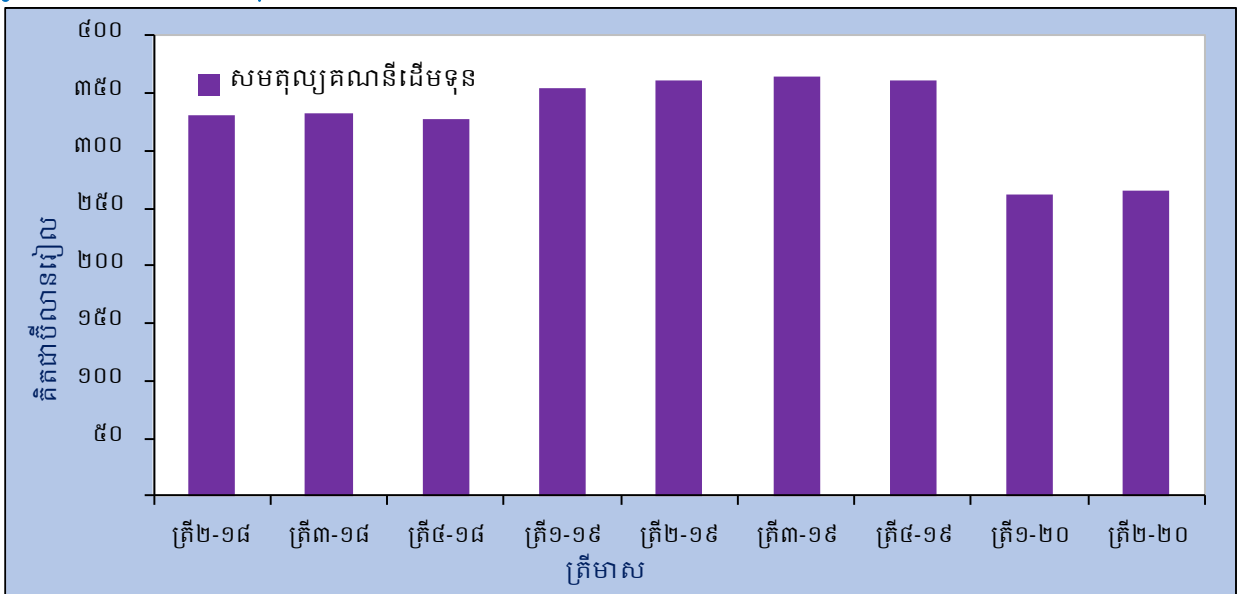

## គណនីហិរញ្ញវត្ថុ

សមតុល្យគណនីហិរញ្ញវត្ថុបានបង្ហាញទ្រព្យអកម្មសុទ្ធចំនួន ៦១៩ ប៊ីលានរៀល ក្នុងត្រីមាសទី២ ឆ្នាំ២០២០ បានថយចុះ ៦.២១២ ប៊ីលានរៀល (៩១%) ធៀបនឹង ៦.៨៣០ ប៊ីលានរៀល ក្នុងត្រីមាសមុន។ ធៀបនឹងគ្រាដូចគ្នានៃឆ្នាំកន្លងទៅ សមតុល្យគណនីនេះបានថយចុះ ៣.០៦៤ ប៊ីលានរៀល (៨៣%) ធៀបនឹង ៣.៦៨៣ ប៊ីលានរៀល។

វិនិយោគផ្ទាល់បរទេសបានបង្ហាញទ្រព្យអកម្មសុទ្ធចំនួន ៣.២២១ ប៊ីលានរៀល បានថយចុះ ៥៥៦ ប៊ីលានរៀល (១៥%) ធៀបនឹង ៣.៧៧៧ ប៊ីលានរៀល ក្នុងត្រីមាសមុន ជាចម្បងមកពីការថយចុះ វិនិយោគផ្ទាល់បរទេសនៅកម្ពុជា។ ធៀបនឹងគ្រាដូចគ្នានៃឆ្នាំកន្លងទៅ គណនីនេះថយចុះ ៤៥៨ ប៊ីលានរៀល (១២%) ធៀបនឹង ៣.៦៧៩ ប៊ីលានរៀល។

វិនិយោគផ្ទាល់បរទេសនៅកម្ពុជាមានចំនួន ៣.២៣៧ ប៊ីលានរៀល បានថយចុះ ៦៥៥ ប៊ីលានរៀល (១៧%) ធៀបនឹង ៣.៨៩២ ប៊ីលានរៀល ក្នុងត្រីមាសមុន និង ៥៦២ ប៊ីលានរៀល (១៥%) ធៀបនឹង ៣.៧៩៩ ប៊ីលានរៀល ក្នុងគ្រាដូចគ្នានៃឆ្នាំកន្លងទៅ។

### រូបទី៧៖ សមាសភាគគណនីហិរញ្ញវត្ថុ

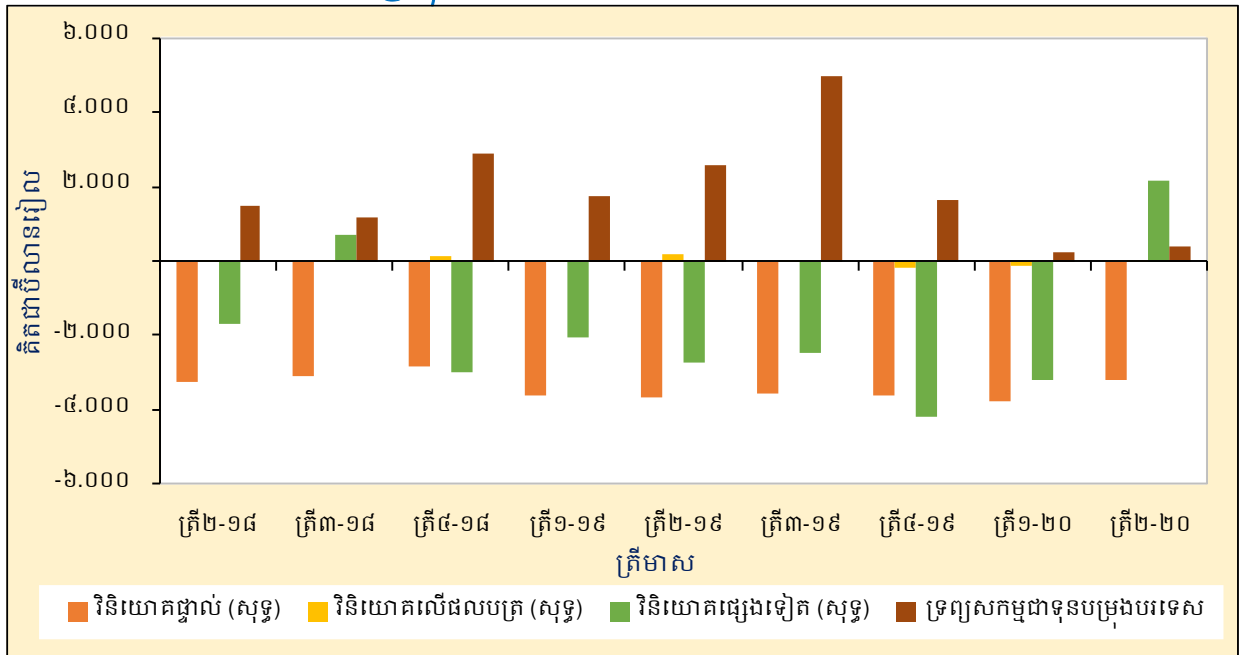

វិនិយោគលើផលបត្របានបង្ហាញទ្រព្យសកម្មសុទ្ធចំនួន ៣៦ ប៊ីលានរៀល ធៀបនឹងទ្រព្យអកម្មសុទ្ធ ១០៧ ប៊ីលានរៀល ក្នុងត្រីមាសមុន។ ធៀបនឹងគ្រាដូចគ្នានៃឆ្នាំកន្លងទៅ គណនីនេះបានថយចុះ ទ្រព្យសកម្មហិរញ្ញវត្ថុសុទ្ធ ១៤១ ប៊ីលានរៀល (៨០%)។

វិនិយោគផ្សេងទៀតបានបង្ហាញទ្រព្យសកម្មសុទ្ធ ២.១៧៩ ប៊ីលានរៀល ធៀបនឹងទ្រព្យអកម្មសុទ្ធ ៣.២០៦ ប៊ីលានរៀល ក្នុងត្រីមាសមុន និងទ្រព្យអកម្មសុទ្ធ ២.៧៣៦ ប៊ីលានរៀល ក្នុងត្រីមាសដូចគ្នាឆ្នាំមុន។

ក្នុងត្រីមាសទី២ ឆ្នាំ២០២០ នេះ ទ្រព្យសកម្មជាទុនបម្រុងបានកើនឡើង ៣៨៨ ប៊ីលានរៀល ធៀបនឹងកំណើន ២៦០ ប៊ីលានរៀល ក្នុងត្រីមាសទី១ ឆ្នាំ២០២០ និងកំណើន ២.៥៥៥ ប៊ីលានរៀល ធៀបនឹងត្រីមាសដូចគ្នាឆ្នាំមុន។

## ស្ថានភាពវិនិយោគអន្តរជាតិ

គិតត្រឹមចុងត្រីមាសទី២ ឆ្នាំ២០២០ ស្ថានភាពវិនិយោគអន្តរជាតិរបស់ប្រទេសកម្ពុជាបានបង្ហាញ ថាទ្រព្យអកម្មបរទេសសុទ្ធមានចំនួន ៨៩.១៥១ ប៊ីលានរៀល បានថយចុះ ២.១៩៥ ប៊ីលានរៀល (២%) ធៀបនឹង ៩១.៣៤៧ ប៊ីលានរៀល ក្នុងដំណាច់ត្រីមាសទី១ ឆ្នាំ២០២០។ ធៀបឆ្នាំលើឆ្នាំ ស្ថានភាពវិនិយោគ អន្តរជាតិបានកើនឡើង ៥.០២៦ ប៊ីលានរៀល (៦%) ពី ៨៤.១២៥ ប៊ីលានរៀល។

ទ្រព្យសកម្មបរទេសរបស់ប្រទេសកម្ពុជាមានចំនួន ១២១.៦៩៩ ប៊ីលានរៀល បានកើនឡើង ៦.៥៥៤ ប៊ីលានរៀល (៦%) ពី ១១៥.១៤៥ ប៊ីលានរៀល ក្នុងត្រីមាសមុន ដោយសារការកើនឡើង ទ្រព្យសកម្មជាទុនបម្រុង ៤.៩៩១ ប៊ីលានរៀល (៧%) វិនិយោគផ្ទាល់ ៤៥ ប៊ីលានរៀល (១%) វិនិយោគ លើផលបត្រ ៥៩ ប៊ីលានរៀល (៣%) និងវិនិយោគផ្សេងទៀត ១.៤៦០ ប៊ីលានរៀល (៤%)។ ធៀបនឹង គ្រាដូចគ្នានៃឆ្នាំកន្លងទៅ ទ្រព្យសកម្មបរទេសបានកើនឡើង ១៩.៧៣៩ ប៊ីលានរៀល (១៩%) ពី ១០១.៩៦០ ប៊ីលានរៀល។

### រូបទី៨៖ សមាសភាគស្ថានភាពវិនិយោគអន្តរជាតិ

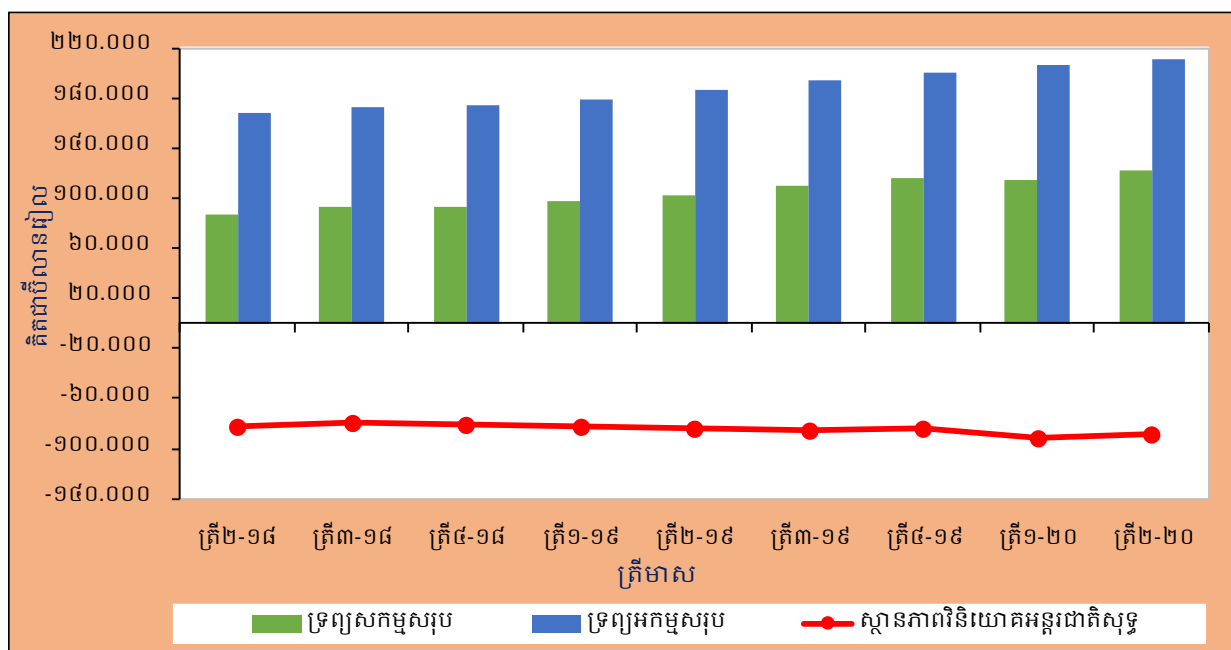

ទ្រព្យអកម្មបរទេសរបស់ប្រទេសកម្ពុជាមានចំនួន ២១០.៨៥០ ប៊ីលានរៀល បានកើនឡើង ៤.៣៥៩ ប៊ីលានរៀល (២%) ធៀបនឹង ២០៦.៤៩១ ប៊ីលានរៀល ក្នុងត្រីមាសមុន ជាចម្បងមកពីការកើនឡើង វិនិយោគផ្ទាល់នៅកម្ពុជា ៤.១៨៥ ប៊ីលានរៀល (៣%) និងវិនិយោគផ្សេងទៀត ១៧៤ ប៊ីលានរៀល។ ទ្រព្យអកម្មបរទេសសុទ្ធបានកើនឡើង ២៤.៧៦៥ ប៊ីលានរៀល (១៣%) ពី ១៨៦.០៨៥ ប៊ីលានរៀល ធៀបនឹងគ្រាដូចគ្នានៃឆ្នាំកន្លងទៅ។

# តារាង ១ ៖ ជញ្ជីងទូទាត់របស់ប្រទេសកម្ពុជា

គិតជាប៊ីលានរៀល

សមាសភាគចម្បង	ត្រីម-១៨	ត្រីម-១៩	ត្រីម-២០	២០១៨	ត្រីម-១៩	ត្រីម-២០	ត្រីម-១៩	ត្រីម-២០	២០១៩	ត្រីម-២០	ត្រីម-២០
<b>សមតុល្យគណនីចរន្ត</b>	-៤.១១៩	-១.៤៨៩	-៣.៣៨៩	-១១.៧១១	-៣.១៥១	-៥.៤៨០	-៣.២០៨	-៤.៦៧២	-១៦.៥១១	-៥.៧២៨	-១.១៥៦
ឥណទាន	២០.២១៤	២៣.៥១១	២១.២៣០	៤៥.០២៥	២២.៧៦៤	២៣.០៤៣	២៦.៦៩៤	២៤.៤៩៥	៥៦.៩៩៥	២២.៣១១	២០.៦០៧
ឥណទាន	២៤.៣៣៧	២៥.៤០១	២៤.៦១៩	៥៦.៧៣៦	២៤.៩១៥	២៤.៥២២	២៩.៩០២	២៩.១៦៧	១១៣.៤០៦	២៤.០៣៩	២១.៧៦២
គណនីទំនិញ និងសេវា (សុទ្ធ)	-៤.៧៦៤	-២.៣២០	-៣.៩៧០	-១៣.៩៤៧	-៣.៤៤៥	-៦.០០៦	-៣.៣៨៤	-៥.១១១	-១៤.០៤៦	-៦.៧៧៤	-១.៩៩៩
ឥណទាន	១៧.៦៣១	២០.៤៨៤	១៨.៥៥២	៧៤.៥១៥	១៩.៩៤៧	២០.១៩៩	២៣.៤៣៤	២១.៦១៥	៤៥.៥៩៥	១៩.៤៤៥	១៨.០១៧
ឥណទាន	២២.៣៩៩	២៣.២០៤	២២.៥២២	៤៨.៤៦២	២៣.៤៩២	២៦.២០៤	២៧.២១៧	២៦.៧២៧	១១៣.៦៤១	២៦.២២៣	២០.០១៦
គណនីទំនិញ (សុទ្ធ)	-៦.៦៤១	-៤.៥១៤	-៦.៤០០	-២៣.៦២៣	-៧.០៦៦	-៤.៦០៦	-៥.៤២៦	-៧.៩៥០	-២៩.៤៤៤	-៤.៧៣១	-១.០៩០
ឥណទាន	១២.៦៥១	១៥.៦៤៦	១២.៥៦៦	៥២.៤៧៤	១៣.៣៣៣	១៤.២៣១	១៧.៩៤១	១៥.៣៥១	៦០.៤៩៦	១៤.៤៦៤	១៧.២២៤
ឥណទាន	១៩.២៩២	២០.១៦៤	១៩.៣៧១	៧៦.១០១	២០.៣៩៩	២២.៤៣៤	២៣.៤០៤	២៣.៣០១	៩០.៣៤៤	២៣.៥៩៥	១៨.៣១៩
គណនីសេវា (សុទ្ធ)	១.៤៧២	២.១៩៤	២.៤៣៥	៩.៦៧៦	៣.៤២០	២.៦០១	២.៤៤៣	២.៤៣៩	១១.៤០២	១.៩៥២	-៩០៩
ឥណទាន	៤.៩៧៩	៥.២៣៤	៥.៩៤៦	២២.០៣៧	៦.៦១៤	៥.៩៦៧	៥.៤៥២	៦.២៦៥	២៤.៦៩៤	៤.៥៨១	៧៨៩
ឥណទាន	៣.១០៧	៣.០៤០	៣.១៥១	១២.៣៦១	៣.០៩៤	៣.៣៦៧	៣.៤១០	៣.៥២៦	១៣.២៩៦	២.៦២៤	១.៦៩៤
គណនីចំណូលបឋម (សុទ្ធ)	-១.២៣៤	-១.៤៥៤	-១.២៦៤	-៥.៣៧១	-១.៦០១	-១.៤៤០	-១.៤០៥	-១.៥០៦	-៦.៣៥១	-៤.៦៤៥	-៩០៦
ឥណទាន	៥៧០	៦០៣	៦៧៣	២.៣៤៦	៦៩៧	៧៦៤	៧៤១	៧៧២	២.៩៧៣	៤៥៤	៧៦៤
ឥណទាន	១.៤០៥	២.០៥៦	១.៩៣៧	៧.៧១៧	២.២៩៧	២.២០៣	២.៥៤៦	២.២៧៤	៩.៣២៤	១.៧១៩	១.៦៧០
គណនីចំណូលបន្ទាប់បន្សំ (សុទ្ធ)	១.៤៨៧	១.៤៨៤	១.៤៨៤	៧.៦០៧	១.៩៩៩	១.៩៦៦	១.៩៤០	១.៩៤៦	៧.៤៨៦	១.៩១៦	១.៧៤៩
ឥណទាន	២.០១៧	២.០២៥	២.០០៥	៨.១៦៤	២.១២០	២.០៤០	២.១១៩	២.១០៤	៨.៤២៧	២.០១២	១.៨២៥
ឥណទាន	១២៩	១៤១	១៦០	៥៥៧	១២៥	១១៥	១៣៩	១៦២	៥៤១	៩៧	៧៦
<b>សមតុល្យគណនីដើមទុន</b>	៣៣១	៣៣៣	៣២៤	១.៣១៤	៣៥៥	៣៦២	៣៦៤	៣៦១	១.៤៤២	២៦៣	២៦៥
ឥណទាន	៣៣១	៣៣៣	៣២៤	១.៣១៤	៣៥៥	៣៦២	៣៦៤	៣៦១	១.៤៤២	២៦៣	២៦៥
ឥណទាន	មិនមាន	មិនមាន	មិនមាន	មិនមាន	មិនមាន	មិនមាន	មិនមាន	មិនមាន	មិនមាន	មិនមាន	មិនមាន
<b>សមតុល្យគណនីចរន្ត និងគណនីដើមទុន</b>	-៣.៧៨៤	-១.៥៥៦	-៣.០៦១	-១០.៣៩៧	-២.៧៩៦	-៥.១១៤	-២.៨៤៤	-៤.៣១១	-១៥.០៦៩	-៥.៤៦៥	-៤៩១
<b>សមតុល្យគណនីហិរញ្ញវត្ថុ</b>	-៣.៤២៥	-១.២៦៤	-២.៧៩៣	-៤.៩២៤	-៣.៨៧៤	-៣.៦៨៣	-១.០៥៤	-៦.៣៩១	-១៥.០០៥	-៦.៨៣០	-៦១៩
វិនិយោគផ្ទាល់ (សុទ្ធ)	-៣.២៥៤	-៣.១០២	-២.៨៣៤	-១២.៤៩៣	-៣.៥៩៥	-៣.៦៧៩	-៣.៥៥៤	-៣.៦២៦	-១៤.៤៥៤	-៣.៧៧៧	-៣.២២១
ទ្រព្យសកម្មហិរញ្ញវត្ថុសុទ្ធ	១៧៦	១០៩	១១៤	៥០២	៩០	១២០	១២៣	៨២	៤១៤	១១៥	១៦
ទ្រព្យអកម្មសុទ្ធ	៣.៤៣០	៣.២១១	២.៩៤៨	១២.៩៩៥	៣.៦៨៥	៣.៧៩៩	៣.៦៧៧	៣.៧០៨	១៤.៨៦៨	៣.៨៩២	៣.២៣៧
វិនិយោគលើផលបត្រ (សុទ្ធ)	៤	១២	១១៣	១៧០	៤៦	១៧៧	៦	-១៧៤	៥០	-១០៧	៣៦
ទ្រព្យសកម្មហិរញ្ញវត្ថុសុទ្ធ	៤	១២	១១៣	១៧០	៤៦	១៧៧	៦	-១៧៤	៥០	-១០៧	៣៦
ទ្រព្យអកម្មសុទ្ធ	មិនមាន	មិនមាន	មិនមាន	មិនមាន	មិនមាន	មិនមាន	មិនមាន	មិនមាន	មិនមាន	មិនមាន	មិនមាន
និស្សន្ទហិរញ្ញវត្ថុ (សុទ្ធ)	មិនមាន	មិនមាន	មិនមាន	មិនមាន	មិនមាន	មិនមាន	មិនមាន	មិនមាន	មិនមាន	មិនមាន	មិនមាន
ទ្រព្យសកម្មហិរញ្ញវត្ថុសុទ្ធ	មិនមាន	មិនមាន	មិនមាន	មិនមាន	មិនមាន	មិនមាន	មិនមាន	មិនមាន	មិនមាន	មិនមាន	មិនមាន
ទ្រព្យអកម្មសុទ្ធ	មិនមាន	មិនមាន	មិនមាន	មិនមាន	មិនមាន	មិនមាន	មិនមាន	មិនមាន	មិនមាន	មិនមាន	មិនមាន
វិនិយោគផ្សេងទៀត (សុទ្ធ)	-១.៦៧០	៦៨១	-២.៩៧៧	-២.៤៤៤	-២.០៦៥	-២.៧៣៦	-២.៤៥៥	-៤.២០៨	-១១.៤៦៤	-៣.២០៦	២.១៧៩
ទ្រព្យសកម្មហិរញ្ញវត្ថុសុទ្ធ	-១.២១៦	១.០០០	៣៣៤	២.០៨២	-១.៨១៥	-២.២១០	៣.៤៣៩	-១៤៤	-៧៣៤	១២៤	២.១៧២
ទ្រព្យអកម្មសុទ្ធ	៤៥៤	៣១៩	៣.៣១២	៤.៥២៦	២៥០	៥២៦	៥.៨៩៤	៤.០៦០	១០.៧៣០	៣.៣៣១	-៧
ទ្រព្យសកម្មជាទុនបម្រុងបរទេស	១.៤៩១	១.១៤៤	២.៩០៥	៥.៤៤៦	១.៧៣៧	២.៥៥៥	៤.៩៥៣	១.៦២១	១០.៤៦៦	២៦០	៣៨៤
<b>កំហុស និងរំលង</b>	៣៦៣	២៩២	២៦៧	១.៤៦៩	-១.០៨២	១.៤៣៥	១.៧៩០	-២.០៨០	៦៤	-១.៣៦៥	២៧២

អត្រាប្តូរប្រាក់ (រៀល/ដុល្លារ)

# តារាង២ ៖ ជំនួយទូទាត់ “គណនីទំនិញ”

គិតជាប៊ីលានរៀល

គណនីទំនិញ	ត្រីម-១៨	ត្រីម-១៨	ត្រីម-១៨	២០១៨	ត្រីម-១៨	ត្រីម-១៨	ត្រីម-១៨	ត្រីម-១៨	២០១៨	ត្រីម-២០	ត្រីម-២០
<b>ឥណទាន (ការនាំចេញ)</b>											
ទំនិញទូទៅ	១២.៦៥១	១៥.៦៥៦	១២.៥៦៦	៥២.៤៧៨	១៣.៣៣៣	១៤.២៣១	១៧.៩៨១	១៥.៣៥១	៦០.៤៩៦	១៤.៨៦៤	១៧.២២៤
ការទិញលក់ទំនិញនៅក្រៅប្រទេសសុទ្ធ	មិនមាន	មិនមាន	មិនមាន	មិនមាន	មិនមាន	មិនមាន	មិនមាន	មិនមាន	មិនមាន	មិនមាន	មិនមាន
មាសមិនមែនរូបិយវត្ថុ	មិនមាន	មិនមាន	មិនមាន	មិនមាន	មិនមាន	មិនមាន	មិនមាន	មិនមាន	មិនមាន	មិនមាន	មិនមាន
<b>ឥណទានសរុប (f.o.b)*</b>	<b>១២.៦៥១</b>	<b>១៥.៦៥៦</b>	<b>១២.៥៦៦</b>	<b>៥២.៤៧៨</b>	<b>១៣.៣៣៣</b>	<b>១៤.២៣១</b>	<b>១៧.៩៨១</b>	<b>១៥.៣៥១</b>	<b>៦០.៤៩៦</b>	<b>១៤.៨៦៤</b>	<b>១៧.២២៤</b>
ក្នុងនោះ៖											
សម្លៀកបំពាក់	៧.៣៩៥	៩.៨២១	៧.៣០៥	៣១.៥៩៥	៧.៥៨៥	៧.៧៨៦	១០.០៣៦	៨.០៨៣	៣៣.៤៥០	៧.៦៩៥	៦.០៩៣
ស្បែកជើង	១.១០០	១.១០៦	១.១០៥	៤.២១៣	១.១០៥	១.២៩៦	១.៣០៤	១.៤៣៤	៥.១៤៣	១.៣៨៤	១.០៨២
ផលិតផលកាត់ដេរផ្សេងៗ	៦១៤	៨២១	៨៦២	២.៦៨៦	១.១៥៦	១.២៥៤	១.៥៥៦	១.២៩១	៥.២៥៦	១.៦៥៧	៨៥០
គ្រឿងអេឡិចត្រូនិច	១៦២	១៦៧	១៤៧	៦៤៩	១៤០	៣៤៩	៣៤៦	២៥៨	១.០៩២	២៦២	៥៦២
ទោចក្រយាន	៣៩៣	៣៦៥	៤០៩	១.៥៩៦	៤៣៤	៣១៧	៤៦៥	៤៨០	១.៦៩៦	៤៨២	៥២២
ផលិតផលកសិកម្ម	៧០៩	៩៨៨	១.០៧៨	៣.៦០៦	៨៦៧	៧២៥	៨៦៦	១.១៧១	៣.៦២៤	១.០៦៦	១.១០៥
<b>ឥណទាន (ការនាំចូល)</b>											
ទំនិញទូទៅ	១៨.៩៥២	១៩.៤៥១	១៩.០៣១	៧៤.៤៦៧	២០.២៧០	២២.៧០៦	២៣.៨០៨	២៣.១៩០	៨៩.៩៧៤	២២.១០៥	១៨.៣១៩
មាសមិនមែនរូបិយវត្ថុ	៣៤០	៧១៤	៣៤០	១.៦៣៤	១២៤	១៣២	០	១១០	៣៧១	១.៤៩០	០
<b>ឥណទានសរុប (f.o.b)*</b>	<b>១៩.២៩២</b>	<b>២០.១៦៥</b>	<b>១៩.៣៧១</b>	<b>៧៦.១០១</b>	<b>២០.៣៩៤</b>	<b>២២.៨៣៨</b>	<b>២៣.៨០៨</b>	<b>២៣.៣០១</b>	<b>៩០.៣៤៥</b>	<b>២៣.៥៩៥</b>	<b>១៨.៣១៩</b>
ក្នុងនោះ៖											
វត្ថុធាតុដើមសម្រាប់វិស័យកាត់ដេរសម្លៀកបំពាក់	៤.៥៤២	៤.៩៥៥	៣.៨៨៧	១៧.១០៤	៣.៨១៥	៤.៧០៨	៤.០២៦	៤.៨៣៥	១៧.៣៨៤	៣.៥៨០	៣.៥១៥
សម្ភារៈ និងបរិក្ខារសំណង់	១.០៩៩	១.៨៩១	១.៨២១	៦.៣២៧	២.០៣៤	២.១១៤	២.៦៧៦	២.៥២៣	៩.៣៥១	១.៨៨២	១.៥២៤
យានយន្ត	១.៤០១	១.៣៤៤	១.៦៥២	៦.៣៣១	២.៣១០	២.៣៦៦	២.២៣៤	២.២៩៩	៩.២០៨	២.៦៣៧	១.២៤៨
ប្រេងឥន្ធនៈ	១.៣៣៤	១.៧៦៥	២.៣៧៧	៦.៩៧៦	២.៥៨៨	២.៦៦០	២.៤៨៥	២.១១៨	៩.៨៥១	២.៧៣៥	២.២៤៩
ម្ហូបអាហារ និងភេសជ្ជៈ	៩៨៨	១.០៨៣	១.០៥២	៣.៩៧៧	៩២២	១.០០៤	១.៣៤០	១.២៦៧	៤.៥៣៤	១.១៤៤	៩៩៩
<b>សមតុល្យគណនីទំនិញ</b>	<b>-៦.៦៥១</b>	<b>-៤.៥១៨</b>	<b>-៦.៨០៥</b>	<b>-២៣.៦២៣</b>	<b>-៧.០៦៦</b>	<b>-៨.៦០៦</b>	<b>-៥.៨២៦</b>	<b>-៧.៩៥០</b>	<b>-២៩.៤៤៨</b>	<b>-៨.៧៣១</b>	<b>-១.០៩០</b>
*កប់បញ្ចូលទំនិញនិយោជកស្ថានបរិច្ឆេទ											
អត្រាប្តូរប្រាក់ (រៀល/ដុល្លារ)	៤.០៦៦	៤.០៩២	៤.០៦៥	៤.០៥៥	៣.៩៩៩	៤.០៧៥	៤.១០២	៤.០៦៥	៤.០៦០	៤.០៥៦	៤.០៨៧

# តារាង៣ ៖ ជំនួយទូទាត់ “គណនីសេវា”

គិតជាប៊ីលានរៀល

ឆ្នាំ	ត្រីមាស ១-១៨	ត្រីមាស ១-១៨	ត្រីមាស ១-១៨	២០១៨	ត្រីមាស ១-១៩	ត្រីមាស ១-១៩	ត្រីមាស ១-១៩	ត្រីមាស ១-១៩	២០១៩	ត្រីមាស ១-២០	ត្រីមាស ១-២០
<b>ឥណទាន</b>											
សេវាកម្មធុនសាល លើធាតុចូលរូបវន្តកាន់កាប់ដោយអនិកសជន	មិនមាន	មិនមាន	មិនមាន	មិនមាន	មិនមាន	មិនមាន	មិនមាន	មិនមាន	មិនមាន	មិនមាន	មិនមាន
សេវាថែទាំ និងជួសជុល n.i.e	មិនមាន	មិនមាន	មិនមាន	មិនមាន	មិនមាន	មិនមាន	មិនមាន	មិនមាន	មិនមាន	មិនមាន	មិនមាន
សេវាដឹកជញ្ជូន	៦៣២	៦៦៣	៧៥៧	២.៧៨១	៨១៤	៧៥៣	៧៧១	៨៥៤	៣.១៩២	៤០៤	២៦៦
សេវាធ្វើដំណើរ	៣.៩៤៦	៤.១៥៩	៤.៨២៣	១៧.៦៣២	៥.២៥៧	៤.៦៤០	៤.៦៤៦	៤.៨២៤	១៩.៣៦៨	៣.៥១១	១៣៤
សេវាសាងសង់	២៣	១២	១៣	៥៦	៩	៤៦	៣៦	៥៣	១៤៤	១០៨	៣៦
សេវាធានារ៉ាប់រង និងសេវាធានានិរន្តរ៍	២	៤	៤	១៣	៤	១៩	៣	៤	២៩	៤	១
សេវាហិរញ្ញវត្ថុ	១២	១៧	២៧	៦០	៩	៤១	១៧	៣៧	១០៤	៦៦	៦១
សេវាប្រើប្រាស់កម្មសិទ្ធិបញ្ញា	៣	២	២	១០	៥	១២	៤	២៦	៥០	១៦	៦
សេវាទូរគមនាគមន៍ កុំព្យូទ័រ និងព័ត៌មាន	៦១	៦៦	៧៥	២៦៤	៨០	១១៧	៨០	៧៧	៣៥៣	៨០	១១៦
សេវាពាណិជ្ជកម្មផ្សេងៗ	១៣២	៩០	៦០	៣៩៥	១៧០	១២២	៧៩	១០៣	៤៧៤	១៨៦	១០០
សេវាផ្ទាល់ខ្លួន វប្បធម៌ និងការកម្សាន្ត	២	១	២	៧	១០	១០	៧	១៧	៤៣	២	៣
ទំនិញ និងសេវាផ្លាតិបាល n.i.e	១៦៥	២២៤	២២១	៨១៩	២៥៧	២០៧	២០៦	២៧១	៩៤១	២០២	៦៧
<b>ឥណទានសរុប</b>	<b>៤.៩៧៩</b>	<b>៥.២៣៨</b>	<b>៥.៩៨៦</b>	<b>២២.០៣៧</b>	<b>៦.៦១៤</b>	<b>៥.៩៦៧</b>	<b>៥.៨៤២</b>	<b>៦.២៦៥</b>	<b>២៤.៦៩៨</b>	<b>៤.៥៨១</b>	<b>៧៧៩</b>
<b>ឥណទាន</b>											
សេវាកម្មធុនសាល លើធាតុចូលរូបវន្តកាន់កាប់ដោយអនិកសជន	មិនមាន	មិនមាន	មិនមាន	មិនមាន	មិនមាន	មិនមាន	មិនមាន	មិនមាន	មិនមាន	មិនមាន	មិនមាន
សេវាថែទាំ និងជួសជុល n.i.e	មិនមាន	មិនមាន	មិនមាន	មិនមាន	មិនមាន	មិនមាន	មិនមាន	មិនមាន	មិនមាន	មិនមាន	មិនមាន
សេវាដឹកជញ្ជូន	១.៤៦២	១.៤៥៩	១.៥៨០	៦.០០៩	១.៥៥៣	១.៦៨៧	១.៧៩៣	១.៨០៦	៦.៨៣៩	១.៤០២	១.១៥៦
សេវាធ្វើដំណើរ	៩០៥	៨៦៨	៩៣៤	៣.៤៨៩	៨១១	៩៦២	៩៦៥	៩៦១	៣.៦៩៩	៥៦៩	៣០
សេវាសាងសង់	១៨៧	១៨៣	១៧៨	៦៧៩	១៥៨	១៥៨	១៤៤	២១៣	៦៧៣	១៤១	១២៦
សេវាធានារ៉ាប់រង និងប្រាក់សោធននិរន្តរ៍	១៩៩	១៨៤	១៧៩	៧៥៨	១៥១	១៦១	១៧៧	១៨៤	៦៧៧	១៦៩	១២៨
សេវាហិរញ្ញវត្ថុ	៩	៦	១	១៨	១	៩	៦	៦	២២	១០	១៥
សេវាប្រើប្រាស់កម្មសិទ្ធិបញ្ញា	២៩	៣៧	២១	១១២	២២	២១	២៩	៣៥	១០៧	៣៦	១៧
សេវាទូរគមនាគមន៍ កុំព្យូទ័រ និងព័ត៌មាន	២០៤	១៣៩	១១៩	៦៧៦	២០៣	១៥៨	១២៤	៨៥	៥៦៩	១៧០	១៥៣
សេវាពាណិជ្ជកម្មផ្សេងៗ	៩៧	១៤៨	៩៩	៥១៨	១៥៥	១៦២	១២៩	៨៦	៥៣២	១០១	៣៦
សេវាផ្ទាល់ខ្លួន វប្បធម៌ និងការកម្សាន្ត	៣	៣	៤	១៤	៩	១២	៩	៥	៣៤	១	៤
ទំនិញ និងសេវាផ្លាតិបាល n.i.e	១២	១២	៣៦	៨៨	៣១	៣៧	៣៤	៤២	១៤៤	២៨	៣២
<b>ឥណទានសរុប</b>	<b>៣.១០៧</b>	<b>៣.០៤០</b>	<b>៣.១៥១</b>	<b>១២.៣៦១</b>	<b>៣.០៥៩</b>	<b>៣.៣៦៧</b>	<b>៣.៤១០</b>	<b>៣.៤២៦</b>	<b>១៣.២៩៦</b>	<b>២.៦២៨</b>	<b>១.៦៩៨</b>
<b>សមតុល្យ</b>											
សេវាកម្មធុនសាល លើធាតុចូលរូបវន្តកាន់កាប់ដោយអនិកសជន	មិនមាន	មិនមាន	មិនមាន	មិនមាន	មិនមាន	មិនមាន	មិនមាន	មិនមាន	មិនមាន	មិនមាន	មិនមាន
សេវាថែទាំ និងជួសជុល n.i.e	មិនមាន	មិនមាន	មិនមាន	មិនមាន	មិនមាន	មិនមាន	មិនមាន	មិនមាន	មិនមាន	មិនមាន	មិនមាន
សេវាដឹកជញ្ជូន	-៨៣០	-៧៩៦	-៨២៣	-៣.២២៨	-៧៣៩	-៩៣៤	-១.០២២	-៩៥៣	-៣.៦៤៧	-៩៩៩	-៨៩០
សេវាធ្វើដំណើរ	៣.០៤១	៣.២៩១	៣.៨៨៩	១៤.១៤២	៤.៤៤៦	៣.៦៧៩	៣.៦៨១	៣.៨៦៣	១៤.៦៦៩	២.៩៤២	១០៤
សេវាសាងសង់	-១៦៣	-១៧២	-១៦៥	-៦២៣	-១៥៩	-១១២	-១០៨	-១៦០	-៥២៩	-៣៣	-៩០
សេវាធានារ៉ាប់រង និងប្រាក់សោធននិរន្តរ៍	-១៩៧	-១៨០	-១៧៤	-៧៥៦	-១៥៧	-១៥២	-១៧៥	-១៨៤	-៦៤៨	-១៦៥	-១២៦
សេវាហិរញ្ញវត្ថុ	៣	១១	២៦	៤២	៨	៣២	១១	៣១	៨១	៥៧	៤៦
សេវាប្រើប្រាស់កម្មសិទ្ធិបញ្ញា	-២៦	-៣៥	-១៨	-១០៣	-១៧	-១០	-២១	-៩	-៥៧	-២០	-១២
សេវាទូរគមនាគមន៍ កុំព្យូទ័រ និងព័ត៌មាន	-១៤៣	-៧៣	-៤៤	-៤១១	-១២៣	-៤១	-៤៤	-៤	-២១៦	-៩១	-៣៧
សេវាពាណិជ្ជកម្មផ្សេងៗ	៣៥	-៥៨	-៣៩	-១២៣	១៥	-៣៩	-៥០	១៧	-៥៨	៨៥	៦៤
សេវាផ្ទាល់ខ្លួន វប្បធម៌ និងការកម្សាន្ត	-១	-២	-២	-៧	១	-២	-២	១២	៩	១	-១
ទំនិញ និងសេវាផ្លាតិបាល n.i.e	១៥៣	២១១	១៨៦	៧៣១	២២៦	១៧០	១៧១	២៣០	៧៩៧	១៧៥	៣៥
<b>សមតុល្យ ណនីសេវា</b>	<b>១.៨៧២</b>	<b>២.១៩៤</b>	<b>២.៨៣៥</b>	<b>៩.៦៧៦</b>	<b>៣.៥២០</b>	<b>២.៦០១</b>	<b>២.៤៨៣</b>	<b>២.៤៣៩</b>	<b>១១.៤០២</b>	<b>១.៩៥២</b>	<b>-៩០៩</b>
អត្រាប្តូរប្រាក់ (រៀល/ដុល្លារ)	៤.០៦៦	៤.០៩២	៤.០២៥	៤.០៤៥	៣.៩៩៩	៤.០៧៥	៤.១០២	៤.០៦៥	៤.០៦០	៤.០៥៦	៤.០៨៧

# តារាង ៤ ៖ ជញ្ជីងទូទាត់ “គណនីចំណូលបឋម”

គិតជាប៊ីលានរៀល

គណនីចំណូលបឋម	ត្រីមាស ២-១៨	ត្រីមាស ៣-១៨	ត្រីមាស ៤-១៨	២០១៨	ត្រីមាស ១-១៩	ត្រីមាស ២-១៩	ត្រីមាស ៣-១៩	ត្រីមាស ៤-១៩	២០១៩	ត្រីមាស ១-២០	ត្រីមាស ២-២០
<b>ឥណទាន</b>											
ប្រាក់បៀវត្សនិយោជិត	៣៣១	៣៤០	៣៤៧	១.៣១៩	៣៥៣	៣៦៨	២៩៤	២៩០	១.៣០៦	៣០៦	២៩៧
ចំណូលពីការវិនិយោគ	២៣៩	២៦៣	៣២៦	១.០២៧	៣៤៣	៣៩៦	៤៤៧	៤៨២	១.៦៦៨	៥៤៨	៤៦៧
វិនិយោគផ្ទាល់	១៥	២៩	៤២	៩៦	២៨	៣៣	៣៨	៦៤	១៦៣	១៨	២៤
ចំណូលពីហ៊ុន	១៥	២៩	៤២	៩៦	២៨	៣៣	៣៨	៦៤	១៦៣	១៨	២៤
ការប្រាក់	មិនមាន	មិនមាន	មិនមាន	មិនមាន	មិនមាន	មិនមាន	មិនមាន	មិនមាន	មិនមាន	មិនមាន	មិនមាន
វិនិយោគលើផលបត្រ	០	០	១២	១៣	០	០	១	៥	៧	៥	៣
វិនិយោគផ្សេងទៀត	១	០	២២	២៣	១	២	៦	៣៤	៤៤	៣៨	១៩
ទ្រព្យសកម្មជាទុនបម្រុងបរទេស	២២៣	២៣៤	២៤៩	៨៩៦	៣១៥	៣៦០	៤០២	៣៧៧	១.៤៥៥	៤៨៧	៤២១
ចំណូលបឋមផ្សេងៗ	មិនមាន	មិនមាន	មិនមាន	មិនមាន	មិនមាន	មិនមាន	មិនមាន	មិនមាន	មិនមាន	មិនមាន	មិនមាន
<b>ឥណទានសរុប</b>	<b>៥៧០</b>	<b>៦០៣</b>	<b>៦៧៣</b>	<b>២.៣៤៦</b>	<b>៦៩៧</b>	<b>៧៦៤</b>	<b>៧៨១</b>	<b>៧៧២</b>	<b>២.៩៧៣</b>	<b>៨៥៤</b>	<b>៧៦៤</b>
<b>ឥណទាន</b>											
ប្រាក់បៀវត្សនិយោជិត	១៩៨	២០០	១៩៨	៧៩៤	១៨២	១៨៤	១៨៥	១៨៥	៧៣៧	១៥៥	១៥៥
ចំណូលពីការវិនិយោគ	១.៦១០	១.៤៥៦	១.៧៣៩	៦.៩២៣	២.១១៥	២.០១៩	២.៣៦១	២.០៩៣	៨.៥៨៨	១.៥៦៤	១.៥១៥
វិនិយោគផ្ទាល់	១.៥៨១	១.៧០៤	១.៧០៨	៦.៥៥៤	១.៩៥៥	១.៩៩៣	២.១៩៥	២.០៤៧	៨.១៩០	១.៤១១	១.៤៨២
ចំណូលពីហ៊ុន	១.៥៦៧	១.៦៩០	១.៦៩៥	៦.៤៩៩	១.៩៤១	១.៩៧៩	២.១៨១	២.០២៩	៨.១៣១	១.៣៩៨	១.៤៦៨
ការប្រាក់	១៤	១៤	១៤	៥៥	១៤	១៤	១៤	១៤	៥៥	១៤	១៤
វិនិយោគលើផលបត្រ	មិនមាន	មិនមាន	មិនមាន	មិនមាន	មិនមាន	មិនមាន	មិនមាន	មិនមាន	មិនមាន	មិនមាន	មិនមាន
វិនិយោគផ្សេងទៀត	២៩	១៥២	៣០	៣៦៩	១៦០	២៦	១៦៦	៤៦	៣៥២	១៥៣	៣៣
ទ្រព្យសកម្មជាទុនបម្រុងបរទេស	មិនមាន	មិនមាន	មិនមាន	មិនមាន	មិនមាន	មិនមាន	មិនមាន	មិនមាន	មិនមាន	មិនមាន	មិនមាន
ចំណូលបឋមផ្សេងៗ	មិនមាន	មិនមាន	មិនមាន	មិនមាន	មិនមាន	មិនមាន	មិនមាន	មិនមាន	មិនមាន	មិនមាន	មិនមាន
<b>ឥណទានសរុប</b>	<b>១.៨០៩</b>	<b>២.០៥៦</b>	<b>១.៩៣៧</b>	<b>៧.៧១៧</b>	<b>២.២៩៧</b>	<b>២.២០៣</b>	<b>២.៥៤៦</b>	<b>២.២៧៨</b>	<b>៩.៣២៤</b>	<b>១.៧១៩</b>	<b>១.៦៧០</b>
<b>សមតុល្យ</b>											
ប្រាក់បៀវត្សនិយោជិត	១៣២	១៤០	១៤៩	៥២៥	១៧១	១៨៤	១០៩	១០៥	៥៦៩	១៥១	១៤២
ចំណូលពីការវិនិយោគ	-១.៣៧១	-១.៥៩៣	-១.៤១៣	-៥.៨៩៦	-១.៧៧២	-១.៦២៤	-១.៩១៣	-១.៦១១	-៦.៩២០	-១.០១៦	-១.០៤៤
វិនិយោគផ្ទាល់	-១.៥៦៦	-១.៦៧៥	-១.៦៦៦	-៦.៤៥៤	-១.៩២៧	-១.៩៦០	-២.១៥៧	-១.៩៨២	-៨.០២៧	-១.៣៩៣	-១.៤៥៤
ចំណូលពីហ៊ុន	-១.៥៥២	-១.៦៦១	-១.៦៥២	-៦.៤០៤	-១.៩១៤	-១.៩៤៦	-២.១៥៣	-១.៩៦៥	-៧.៩៦៨	-១.៣៨០	-១.៤៤៤
ការប្រាក់	-១៤	-១៤	-១៤	-៥៥	-១៤	-១៤	-១៤	-១៤	-៥៥	-១៤	-១៤
វិនិយោគលើផលបត្រ	០	០	១២	១៣	០	០	១	៥	៧	៥	៣
វិនិយោគផ្សេងទៀត	-២៨	-១៥២	-៤	-៣៤៥	-១៥៩	-២៤	-១៦០	-១១	-៣៥៤	-១១៥	-១៤
ទ្រព្យសកម្មជាទុនបម្រុងបរទេស	២២៣	២៣៤	២៤៩	៨៩៦	៣១៥	៣៦០	៤០២	៣៧៧	១.៤៥៥	៤៨៧	៤២១
ចំណូលបឋមផ្សេងៗ	មិនមាន	មិនមាន	មិនមាន	មិនមាន	មិនមាន	មិនមាន	មិនមាន	មិនមាន	មិនមាន	មិនមាន	មិនមាន
<b>សមតុល្យគណនីចំណូលបឋម</b>	<b>-១.២៣៨</b>	<b>-១.៤៥៥</b>	<b>-១.២៦៤</b>	<b>-៥.៣៧១</b>	<b>-១.៦០១</b>	<b>-១.៤៤០</b>	<b>-១.៨០៥</b>	<b>-១.៥០៦</b>	<b>-៦.៣៥១</b>	<b>-៨៦៥</b>	<b>-៩០៦</b>
អត្រាប្តូរប្រាក់ (រៀល/ដុល្លារ)	៤.០៦៦	៤.០៩២	៤.០២៥	៤.០៤៥	៣.៩៩៩	៤.០៧៥	៤.១០២	៤.០៦៥	៤.០៦០	៤.០៥៦	៤.០៨៧

# តារាង៖ លទ្ធផលការងារ "បណ្តាញសម្រាប់សង្ឃ"

គិតជាចំនួនរៀន

ចំណុចសម្រាប់សង្ឃ	ត្រីមាស-១	ត្រីមាស-២	ត្រីមាស-៣	ត្រីមាស-៤	ត្រីមាស-១	ត្រីមាស-២	ត្រីមាស-៣	ត្រីមាស-៤	សរុប
<b>ឥណទាន</b>									
រដ្ឋាភិបាលទូទៅ	៥៧៥	៥៥៣	៥៥៥	៦៥៥	៦៥៥	៦៥៥	៥៥៥	៥៥៥	៥៥៥
ផ្សេងទៀត	១.៤៥២	១.៤៧១	១.៤៦១	១.៤៦១	១.៤៧៧	១.៤៧៧	១.៤៧៧	១.៤៧៧	១.៤៧៧
ក្នុងនោះរួមមាន៖									
ពលករ	១.១១៩	១.១៤៨	១.១៤៣	១.១៤៥	១.១៦៥	១.១៦៥	១.១៦៥	១.១៦៥	១.១៦៥
<b>ឥណទានសរុប</b>	<b>២.០២៧</b>	<b>២.០២៥</b>	<b>២.០១៦</b>	<b>២.០១៦</b>	<b>២.១២២</b>	<b>២.១២២</b>	<b>២.១២២</b>	<b>២.១២២</b>	<b>២.១២២</b>
<b>ឥណទាន</b>									
រដ្ឋាភិបាលទូទៅ	០	០	៦២	៦២	៦២	៦២	៦២	៦២	៦២
ផ្សេងទៀត	១២៩	១៤១	៩៨	៩៨	១១៧	១១៧	៩៨	៩៨	៩៨
ក្នុងនោះរួមមាន៖									
ពលករ	១២៣	១២៦	៩៨	៩៨	១១៥	១១៥	៩៨	៩៨	៩៨
<b>ឥណទានសរុប</b>	<b>១២៩</b>	<b>១៤១</b>	<b>១៦០</b>	<b>១៦០</b>	<b>១៧៩</b>	<b>១៧៩</b>	<b>១៦០</b>	<b>១៦០</b>	<b>១៦០</b>
<b>សមតុល្យ</b>									
រដ្ឋាភិបាលទូទៅ	៥៧៥	៥៥៣	៥៥៥	៦៥៥	៦៥៥	៦៥៥	៥៥៥	៥៥៥	៥៥៥
ផ្សេងទៀត	១.៣១៣	១.៣៣១	១.៣៦៣	១.៣៦៣	១.៣៦០	១.៣៦០	១.៣៦០	១.៣៦០	១.៣៦០
ក្នុងនោះរួមមាន៖									
ពលករ	៩៩៦	១.០២២	១.០៤៩	១.០៤៩	១.០៤០	១.០៤០	១.០៤០	១.០៤០	១.០៤០
<b>សមតុល្យបណ្តាញសម្រាប់សង្ឃ</b>	<b>១.៨៧៧</b>	<b>១.៨៧៤</b>	<b>១.៨៧៤</b>	<b>១.៨៧៤</b>	<b>១.៨៧៤</b>	<b>១.៨៧៤</b>	<b>១.៨៧៤</b>	<b>១.៨៧៤</b>	<b>១.៨៧៤</b>

អត្រាប្តូរប្រាក់ (រៀល/ដុល្លារ)

៤.០៦៦

៤.០៦៥

៤.០៦៥

៤.០៦៥

៤.០៦៥

៤.០៦៥

៤.០៦៥

៤.០៦៥



# តារាង ៖ ជំពូកទី១ "គណនីដើមទុន"

គិតជាប៊ីលានរៀល

គណនីដើមទុន	ត្រីមាស-១៨	ត្រីមាស-១៨	ត្រីមាស-១៨	២០១៨	ត្រីមាស-១៩	ត្រីមាស-១៩	ត្រីមាស-១៩	ត្រីមាស-១៩	២០១៩	ត្រីមាស-២០	ត្រីមាស-២០
<b>ឥណទាន</b>											
លទ្ធកម្ម និងការលក់ឬផ្ទេរទ្រព្យសកម្មមិនមែន ផលិតកម្ម និងមិនមែនហិរញ្ញវត្ថុ	មិនមាន	មិនមាន	មិនមាន	មិនមាន	មិនមាន	មិនមាន	មិនមាន	មិនមាន	មិនមាន	មិនមាន	មិនមាន
បង្វែរដើមទុន	៣៣១	៣៣៣	៣២៨	១.៣១៨	៣៥៥	៣៦២	៣៦៤	៣៦១	១.៤៤២	២៦៣	២៦៥
រដ្ឋាភិបាលទូទៅ	៣៣១	៣៣៣	៣២៨	១.៣១៨	៣៥៥	៣៦២	៣៦៤	៣៦១	១.៤៤២	២៦៣	២៦៥
សាជីវកម្មហិរញ្ញវត្ថុ និងមិនមែនហិរញ្ញវត្ថុ*	មិនមាន	មិនមាន	មិនមាន	មិនមាន	មិនមាន	មិនមាន	មិនមាន	មិនមាន	មិនមាន	មិនមាន	មិនមាន
<b>ឥណទានសរុប</b>	<b>៣៣១</b>	<b>៣៣៣</b>	<b>៣២៨</b>	<b>១.៣១៨</b>	<b>៣៥៥</b>	<b>៣៦២</b>	<b>៣៦៤</b>	<b>៣៦១</b>	<b>១.៤៤២</b>	<b>២៦៣</b>	<b>២៦៥</b>
<b>ឥណទាន</b>											
លទ្ធកម្ម និងការលក់ឬផ្ទេរទ្រព្យសកម្មមិនមែន ផលិតកម្ម និងមិនមែនហិរញ្ញវត្ថុ	មិនមាន	មិនមាន	មិនមាន	មិនមាន	មិនមាន	មិនមាន	មិនមាន	មិនមាន	មិនមាន	មិនមាន	មិនមាន
បង្វែរដើមទុន	មិនមាន	មិនមាន	មិនមាន	មិនមាន	មិនមាន	មិនមាន	មិនមាន	មិនមាន	មិនមាន	មិនមាន	មិនមាន
រដ្ឋាភិបាលទូទៅ	មិនមាន	មិនមាន	មិនមាន	មិនមាន	មិនមាន	មិនមាន	មិនមាន	មិនមាន	មិនមាន	មិនមាន	មិនមាន
សាជីវកម្មហិរញ្ញវត្ថុ និងមិនមែនហិរញ្ញវត្ថុ*	មិនមាន	មិនមាន	មិនមាន	មិនមាន	មិនមាន	មិនមាន	មិនមាន	មិនមាន	មិនមាន	មិនមាន	មិនមាន
<b>ឥណទានសរុប</b>	<b>មិនមាន</b>	<b>មិនមាន</b>	<b>មិនមាន</b>	<b>មិនមាន</b>	<b>មិនមាន</b>	<b>មិនមាន</b>	<b>មិនមាន</b>	<b>មិនមាន</b>	<b>មិនមាន</b>	<b>មិនមាន</b>	<b>មិនមាន</b>
<b>សមតុល្យ</b>											
លទ្ធកម្ម និងការលក់ឬផ្ទេរទ្រព្យសកម្មមិនមែន ផលិតកម្ម និងមិនមែនហិរញ្ញវត្ថុ	មិនមាន	មិនមាន	មិនមាន	មិនមាន	មិនមាន	មិនមាន	មិនមាន	មិនមាន	មិនមាន	មិនមាន	មិនមាន
បង្វែរដើមទុន	៣៣១	៣៣៣	៣២៨	១.៣១៨	៣៥៥	៣៦២	៣៦៤	៣៦១	១.៤៤២	២៦៣	២៦៥
រដ្ឋាភិបាលទូទៅ	៣៣១	៣៣៣	៣២៨	១.៣១៨	៣៥៥	៣៦២	៣៦៤	៣៦១	១.៤៤២	២៦៣	២៦៥
សាជីវកម្មហិរញ្ញវត្ថុ និងមិនមែនហិរញ្ញវត្ថុ*	មិនមាន	មិនមាន	មិនមាន	មិនមាន	មិនមាន	មិនមាន	មិនមាន	មិនមាន	មិនមាន	មិនមាន	មិនមាន
<b>សមតុល្យគណនីដើមទុន</b>	<b>៣៣១</b>	<b>៣៣៣</b>	<b>៣២៨</b>	<b>១.៣១៨</b>	<b>៣៥៥</b>	<b>៣៦២</b>	<b>៣៦៤</b>	<b>៣៦១</b>	<b>១.៤៤២</b>	<b>២៦៣</b>	<b>២៦៥</b>
*សាជីវកម្មហិរញ្ញវត្ថុ និងមិនមែនហិរញ្ញវត្ថុ អង្គការគ្រួសារ ស្ថាប័នមិនមែនរដ្ឋាភិបាលដែលបម្រើដល់អង្គការគ្រួសារ អត្រាប្តូរប្រាក់ (រៀល/ដុល្លារ)	៤.០៦៦	៤.០៩២	៤.០៦៥	៤.០៤៥	៣.៩៩៩	៤.០៧៥	៤.១០២	៤.០៦៥	៤.០៦០	៤.០៥៦	៤.០៨៧

# តារាង៧ ៖ ជំរឿនទូទាត់ "គណនីហិរញ្ញវត្ថុ"

គិតជាប៊ីលានរៀល

គណនីហិរញ្ញវត្ថុ ត្រីមាស-១៨ ត្រីមាស-១៨ ត្រីមាស-១៨ ២០១៨ ត្រីមាស-១៩ ត្រីមាស-១៩ ត្រីមាស-១៩ ត្រីមាស-១៩ ២០១៩ ត្រីមាស-២០ ត្រីមាស-២០

## កម្ពុជាវិនិយោគ នៅក្រៅប្រទេស

(ទ្រព្យសកម្មហិរញ្ញវត្ថុសុទ្ធ)

វិនិយោគផ្ទាល់នៅក្រៅប្រទេស	១៧៦	១០៩	១១៨	៥០២	៩០	១២០	១២៣	៨២	៤១៤	១១៥	១៦
វិនិយោគលើផលបត្រនៅក្រៅប្រទេស	៨	១២	១១៣	១៧០	៤៦	១៧៧	៦	-១៧៨	៥០	-១០៧	៣៦
វិនិយោគផ្សេងទៀតនៅក្រៅប្រទេស	-១.២១៦	១.០០០	៣៣៤	២.០៨២	-១.៨១៥	-២.២១០	៣.៤៣៩	-១៤៨	-៧៣៤	១២៤	២.១៧២
ទ្រព្យសកម្មជាទុនបម្រុង*	១.៤៩១	១.១៤៤	២.៩០៥	៥.៨៤៦	១.៧៣៧	២.៥៥៥	៤.៩៥៣	១.៦២១	១០.៨៦៦	២៦០	៣៨៨
<b>សរុប</b>	<b>៤៥៩</b>	<b>២.២៦៦</b>	<b>៣.៤៧០</b>	<b>៨.៦០០</b>	<b>៥៧</b>	<b>៦៤២</b>	<b>៨.៥៤១</b>	<b>១.៣៧៧</b>	<b>១០.៥៩៦</b>	<b>៣៤២</b>	<b>២.៦១១</b>

## ការវិនិយោគ នៅកម្ពុជា

(ទ្រព្យសកម្មសុទ្ធ)

វិនិយោគផ្ទាល់នៅកម្ពុជា	៣.៤៣០	៣.២១១	២.៩៥២	១២.៩៩៤	៣.៦៨៥	៣.៧៩៩	៣.៦៨០	៣.៧០៧	១៤.៨៧២	៣.៨៩២	៣.២៣៧
វិនិយោគលើផលបត្រនៅកម្ពុជា	មិនមាន	មិនមាន	មិនមាន	មិនមាន	មិនមាន	មិនមាន	មិនមាន	មិនមាន	មិនមាន	មិនមាន	មិនមាន
វិនិយោគផ្សេងទៀតនៅកម្ពុជា	៤៥៤	៣១៩	៣.៣១២	៤.៥២៩	២៥០	៥២៦	៥.៨៩៤	៤.០៦០	១០.៧៣០	៣.៣៣១	-៧
<b>សរុប</b>	<b>៣.៨៨៤</b>	<b>៣.៥៣០</b>	<b>៦.២៦៤</b>	<b>១៧.៥២៣</b>	<b>៣.៩៣៥</b>	<b>៤.៣២៥</b>	<b>៩.៥៧៤</b>	<b>៧.៧៦៧</b>	<b>២៥.៦០២</b>	<b>៧.២២៣</b>	<b>៣.២៣០</b>

## សមតុល្យ

(ទ្រព្យសកម្មសុទ្ធដកទ្រព្យសកម្មសុទ្ធ)

វិនិយោគផ្ទាល់	-៣.២៥៤	-៣.១០២	-២.៨៣៤	-១២.៤៩៣	-៣.៥៩៥	-៣.៦៧៩	-៣.៥៥៨	-៣.៦២៦	-១៤.៤៥៨	-៣.៧៧៧	-៣.២២១
វិនិយោគលើផលបត្រ	៨	១២	១១៣	១៧០	៤៦	១៧៧	៦	-១៧៨	៥០	-១០៧	៣៦
វិនិយោគផ្សេងទៀត	-១.៦៧០	៦៨១	-២.៩៧៧	-២.៤៤៨	-២.០៦៥	-២.៧៣៦	-២.៤៥៥	-៤.២០៤	-១១.៤៦៤	-៣.២០៦	២.១៧៩
ទ្រព្យសកម្មជាទុនបម្រុង*	១.៤៩១	១.១៤៤	២.៩០៥	៥.៨៤៦	១.៧៣៧	២.៥៥៥	៤.៩៥៣	១.៦២១	១០.៨៦៦	២៦០	៣៨៨
<b>សមតុល្យគណនីហិរញ្ញវត្ថុ</b>	<b>-៣.៤២៥</b>	<b>-១.២៦៥</b>	<b>-២.៧៩៣</b>	<b>-៨.៩២៥</b>	<b>-៣.៨៧៧</b>	<b>-៣.៦៨៧</b>	<b>-១.០៥៤</b>	<b>-៦.៣៦៧</b>	<b>-១៥.០០៥</b>	<b>-៦.៨២០</b>	<b>-៦១៩</b>

\*រាប់បញ្ចូលមាស និងសិទ្ធិដកពិសេស

អត្រាប្តូរប្រាក់ (រៀល/ដុល្លារ)	៤.០៦៦	៤.០៩២	៤.០២៥	៤.០៤៥	៣.៩៩៩	៤.០៧៥	៤.១០២	៤.០៦៥	៤.០៦០	៤.០៥៦	៤.០៨៧
--------------------------------	-------	-------	-------	-------	-------	-------	-------	-------	-------	-------	-------

# តារាង ៖ ស្ថានភាពវិនិយោគអន្តរជាតិ

គិតជាប៊ីលានរៀល

ស្ថានភាពវិនិយោគ អន្តរជាតិ	ត្រីម-១៨	ត្រីម-១៨	ត្រីម-១៨	២០១៨	ត្រីម-១៩	ត្រីម-១៩	ត្រីម-១៩	ត្រីម-១៩	២០១៩	ត្រីម-២០	ត្រីម-២០
<b>ទ្រព្យសកម្មសរុប</b>	<b>៨៦.៥៦៥</b>	<b>៩២.៧៥២</b>	<b>៩៣.៧៦៦</b>	<b>៩៣.៧៦៦</b>	<b>៩៧.០៧០</b>	<b>១០១.៩៦០</b>	<b>១០៩.៦៣៥</b>	<b>១១៦.៦៦៦</b>	<b>១១៦.៦៦៦</b>	<b>១១៥.១៨៥</b>	<b>១២១.៦៩៩</b>
វិនិយោគផ្ទាល់	៣.២២៣	៣.៣៤៨	៣.៤១៣	៣.៤១៣	៣.៥០០	៣.៦៦៤	៣.៨១៣	៣.៨៧៦	៣.៨៧៦	៣.៩៨៧	៤.០៣១
ភាគហ៊ុន	៣.២២៣	៣.៣៤៨	៣.៤១៣	៣.៤១៣	៣.៥០០	៣.៦៦៤	៣.៨១៣	៣.៨៧៦	៣.៨៧៦	៣.៩៨៧	៤.០៣១
បំណុល	មិនមាន	មិនមាន	មិនមាន	មិនមាន	មិនមាន	មិនមាន	មិនមាន	មិនមាន	មិនមាន	មិនមាន	មិនមាន
វិនិយោគលើផលបត្រ	២.១៩៤	២.២១៦	២.២៩៤	២.២៩៤	២.៣៣៩	២.៥៥៥	២.៥៦៩	២.៥៦៩	២.៥៦៩	២.៥៦៩	២.៥៦៩
ភាគហ៊ុន	១.៧៦៣	១.៧៨៣	១.៧៨៩	១.៧៨៩	១.៧៦០	១.៧៩៧	១.៨១០	១.៨១០	១.៨១០	១.៨១០	១.៨១០
បំណុល	៤៣១	៤៣៣	៥០៥	៥០៥	៥៧៩	៧៥៨	៧៥៩	៧៥៩	៧៥៩	៧៥៩	៧៥៩
និស្សន្ទហិរញ្ញវត្ថុ	មិនមាន	មិនមាន	មិនមាន	មិនមាន	មិនមាន	មិនមាន	មិនមាន	មិនមាន	មិនមាន	មិនមាន	មិនមាន
វិនិយោគផ្សេងទៀត	២៧.៥១៥	២៩.៣១៤	២៩.០៦៤	២៩.០៦៤	២៩.៧១៣	៣០.៦១៥	៣៣.១២៤	៣៣.៩៤២	៣៣.៩៤២	៣៣.៤៥០	៣៥.៣១០
ហ៊ុនផ្សេងទៀត	មិនមាន	មិនមាន	មិនមាន	មិនមាន	មិនមាន	មិនមាន	មិនមាន	មិនមាន	មិនមាន	មិនមាន	មិនមាន
ប្រាក់បញ្ញើ និងរូបិយវត្ថុ	២៣.៧២១	២៥.៤៧៧	២៥.៦៦១	២៥.៦៦១	២៥.៦៦១	២៥.០១៧	២៥.៩៥៦	២៧.៧១៦	២៧.៧១៦	២៧.៩៥០	២៩.៥៦០
ប្រាក់កម្ចី	០	០	០	០	០	០	០	០	០	០	០
កំណាត់ និងបុរេប្រទានពាណិជ្ជកម្ម	មិនមាន	មិនមាន	មិនមាន	មិនមាន	មិនមាន	មិនមាន	មិនមាន	មិនមាន	មិនមាន	មិនមាន	មិនមាន
គណនីត្រូវទារផ្សេងទៀត	៣.៧៩៤	៣.៨៣៧	៤.៤០៣	៤.៤០៣	៥.០៤២	៦.៥៩៨	៧.១៤៣	៦.២៧៦	៦.២៧៦	៥.៧០០	៥.៥៥០
ទ្រព្យសកម្មជាទុនបម្រុងបរទេស	៥៣.៦៣២	៥៧.៨៦៤	៥៨.៩៩៥	៥៨.៩៩៥	៦១.៥១៨	៦៥.១៣៧	៧០.១៣០	៧៦.៤៦០	៧៦.៤៦០	៧៥.៩៦៦	៧៩.៩៥៧
<b>ទ្រព្យអកម្មសរុប</b>	<b>១៦៤.៣៥១</b>	<b>១៧២.៤០៤</b>	<b>១៧៤.៧៣៧</b>	<b>១៧៤.៧៣៧</b>	<b>១៧៤.៦១០</b>	<b>១៨៦.០៤៥</b>	<b>១៩៤.២៧៣</b>	<b>២០១.១៦៦</b>	<b>២០១.១៦៦</b>	<b>២០៦.៤៩១</b>	<b>២១០.៤៥០</b>
វិនិយោគផ្ទាល់	១១១.៧១៦	១២០.៥៤០	១២២.០២៦	១២២.០២៦	១២៥.៥៤៨	១៣០.៩៩១	១៣៥.៥០០	១៣៥.៤៩៤	១៣៥.៤៩៤	១៤១.៤៥៩	១៤៦.០៣៤
ភាគហ៊ុន	១១៤.៩៤៤	១១៤.៨០០	១២០.៣១៤	១២០.៣១៤	១២៣.៨៣៧	១២៥.១៨៤	១៣៣.៧៥៤	១៣៦.៧៦១	១៣៦.៧៦១	១៤០.១១៤	១៤៤.២៨៧
បំណុល	១.៧៣២	១.៧៤០	១.៧១៣	១.៧១៣	១.៧១១	១.៧៣៣	១.៧៤៥	១.៧៣៧	១.៧៣៧	១.៧៣៥	១.៧៧៧
វិនិយោគលើផលបត្រ	មិនមាន	មិនមាន	មិនមាន	មិនមាន	មិនមាន	មិនមាន	មិនមាន	មិនមាន	មិនមាន	មិនមាន	មិនមាន
ភាគហ៊ុន	មិនមាន	មិនមាន	មិនមាន	មិនមាន	មិនមាន	មិនមាន	មិនមាន	មិនមាន	មិនមាន	មិនមាន	មិនមាន
បំណុល	មិនមាន	មិនមាន	មិនមាន	មិនមាន	មិនមាន	មិនមាន	មិនមាន	មិនមាន	មិនមាន	មិនមាន	មិនមាន
និស្សន្ទហិរញ្ញវត្ថុ	មិនមាន	មិនមាន	មិនមាន	មិនមាន	មិនមាន	មិនមាន	មិនមាន	មិនមាន	មិនមាន	មិនមាន	មិនមាន
វិនិយោគផ្សេងទៀត	៥១.៦៣៥	៥១.៨៦៤	៥២.៧១០	៥២.៧១០	៥៣.០៦១	៥៥.១៦៧	៥៨.៧៦៦	៦២.៦៦៣	៦២.៦៦៣	៦៥.៦៤២	៦៨.៤១៦
ហ៊ុនផ្សេងទៀត	មិនមាន	មិនមាន	មិនមាន	មិនមាន	មិនមាន	មិនមាន	មិនមាន	មិនមាន	មិនមាន	មិនមាន	មិនមាន
ប្រាក់បញ្ញើ និងរូបិយវត្ថុ	៧.៧៦២	៨.៧៤៣	៩.៤៤០	៩.៤៤០	១០.២២៦	១០.៨៧៧	១២.៣៨៤	១៣.៩០៦	១៣.៩០៦	១៤.២៨២	១៤.៥៤៣
ប្រាក់កម្ចី	៤៣.៣៩១	៤២.៦២៧	៤២.៨០៣	៤២.៨០៣	៤២.៨៣៥	៤៣.៨៣២	៤៥.៩១២	៤៨.២៨០	៤៨.២៨០	៤៩.៤៥៩	៥១.៤១១
កំណាត់ និងបុរេប្រទានពាណិជ្ជកម្ម	មិនមាន	មិនមាន	មិនមាន	មិនមាន	មិនមាន	មិនមាន	មិនមាន	មិនមាន	មិនមាន	មិនមាន	មិនមាន
គណនីត្រូវទារផ្សេងទៀត	មិនមាន	មិនមាន	មិនមាន	មិនមាន	មិនមាន	មិនមាន	មិនមាន	មិនមាន	មិនមាន	មិនមាន	មិនមាន
សិទ្ធិដកពិសេស	៤៤២	៤៤៤	៤៦៨	៤៦៨	៤៧១	៤៧៤	៤៧៦	៤៧៧	៤៧៧	៤៧៩	៤៧៦
<b>ស្ថានភាពវិនិយោគ អន្តរជាតិសុទ្ធ</b>	<b>-៨៧.៧៨៦</b>	<b>-៧៩.៦៥២</b>	<b>-៨០.៩៧១</b>	<b>-៨០.៩៧១</b>	<b>-៨១.៤៦០</b>	<b>-៧៤.១២៥</b>	<b>-៨៤.៦៣៨</b>	<b>-៨៤.៤៩២</b>	<b>-៨៤.៤៩២</b>	<b>-៩១.៣០៦</b>	<b>-៨៩.៧៥១</b>
វិនិយោគផ្ទាល់	-១១៣.៤៩២	-១១៧.១៩២	-១១៨.៦១៣	-១១៨.៦១៣	-១២២.០៤៨	-១២៧.២៤៤	-១៣១.៦៩១	-១៣៥.៦៦៦	-១៣៥.៦៦៦	-១៤១.៤៦៦	-១៤៦.០៣៤
ភាគហ៊ុន	-១១១.៧៦០	-១១៤.៨០០	-១១៦.៩១១	-១១៦.៩១១	-១២០.៣៣៧	-១២៥.៤៦១	-១២៩.៩០៦	-១៣៦.៤៤៤	-១៣៦.៤៤៤	-១៤០.១១៤	-១៤៤.២៨៧
បំណុល	-១.៧៣២	-១.៧៤០	-១.៧១៣	-១.៧១៣	-១.៧១១	-១.៧៣៣	-១.៧៤៥	-១.៧៣៧	-១.៧៣៧	-១.៧៣៥	-១.៧៧៧
វិនិយោគលើផលបត្រ	២.១៩៤	២.២១៦	២.២៩៤	២.២៩៤	២.៣៣៩	២.៥៥៥	២.៥៦៩	២.៥៦៩	២.៥៦៩	២.៥៦៩	២.៥៦៩
ភាគហ៊ុន	១.៧៦៣	១.៧៨៣	១.៧៨៩	១.៧៨៩	១.៧៦០	១.៧៩៧	១.៨១០	១.៨១០	១.៨១០	១.៨១០	១.៨១០
បំណុល	៤៣១	៤៣៣	៥០៥	៥០៥	៥៧៩	៧៥៨	៧៥៩	៧៥៩	៧៥៩	៧៥៩	៧៥៩
និស្សន្ទហិរញ្ញវត្ថុ	មិនមាន	មិនមាន	មិនមាន	មិនមាន	មិនមាន	មិនមាន	មិនមាន	មិនមាន	មិនមាន	មិនមាន	មិនមាន
វិនិយោគផ្សេងទៀត	-២៤.១២០	-២៤.៥៤០	-២៤.៦៤៦	-២៤.៦៤៦	-២៤.៦៤៦	-២៤.៥៤០	-២៤.៦៤៦	-២៤.៦៤៦	-២៤.៦៤៦	-២៤.៦៤៦	-២៤.៦៤៦
ហ៊ុនផ្សេងទៀត	មិនមាន	មិនមាន	មិនមាន	មិនមាន	មិនមាន	មិនមាន	មិនមាន	មិនមាន	មិនមាន	មិនមាន	មិនមាន
ប្រាក់បញ្ញើ និងរូបិយវត្ថុ	១៥.៩៥៤	១៦.៧២៧	១៥.១៤២	១៥.១៤២	១៥.៤៣៤	១៦.១៦០	១៦.៥៤៧	១៦.៨១០	១៦.៨១០	១៦.៨១០	១៦.៨១០
ប្រាក់កម្ចី	-៤៣.៣៩១	-៤២.៦២៧	-៤២.៨០៣	-៤២.៨០៣	-៤២.៨៣៥	-៤៣.៨៣២	-៤៥.៩១២	-៤៨.២៨០	-៤៨.២៨០	-៤៩.៤៥៩	-៥១.៤១១
កំណាត់ និងបុរេប្រទានពាណិជ្ជកម្ម	មិនមាន	មិនមាន	មិនមាន	មិនមាន	មិនមាន	មិនមាន	មិនមាន	មិនមាន	មិនមាន	មិនមាន	មិនមាន
គណនីត្រូវទារផ្សេងទៀត	៣.៧៩៤	៣.៨៣៧	៤.៤០៣	៤.៤០៣	៥.០៤២	៦.៥៩៨	៧.១៤៣	៦.២៧៦	៦.២៧៦	៥.៧០០	៥.៥៥០
សិទ្ធិដកពិសេស	-៤៤២	-៤៤៤	-៤៦៨	-៤៦៨	-៤៧១	-៤៧៤	-៤៧៦	-៤៧៧	-៤៧៧	-៤៧៩	-៤៧៦
ទ្រព្យសកម្មជាទុនបម្រុង	៥៣.៦៣២	៥៧.៨៦៤	៥៨.៩៩៥	៥៨.៩៩៥	៦១.៥១៨	៦៥.១៣៧	៧០.១៣០	៧៦.៤៦០	៧៦.៤៦០	៧៥.៩៦៦	៧៩.៩៥៧
អត្រាប្តូរប្រាក់ (រៀល/ដុល្លារ)	៤.០៦៣	៤.០៨២	៤.០១៤	៤.០១៤	៤.០១៥	៤.០៦៦	៤.០៩៥	៤.០៧៥	៤.០៧៥	៤.០៧០	៤.០៩៥

# តារាង ៖ បំណុលក្រៅប្រទេស បែងចែកតាមប្រភេទ

គិតជាប៊ីលានរៀល

បំណុលក្រៅប្រទេស	ត្រីម-១៨	ត្រីម-១៨	ត្រីម-១៨	២០១៨	ត្រីម-១៩	ត្រីម-១៩	ត្រីម-១៩	ត្រីម-១៩	២០១៩	ត្រីម-២០	ត្រីម-២០
<b>រដ្ឋាភិបាលទូទៅ</b>	<b>២៧.៨៨៦</b>	<b>២៨.០៤២</b>	<b>២៨.២១៣</b>	<b>២៨.២១៣</b>	<b>២៨.៦០២</b>	<b>២៩.៥៣៥</b>	<b>២៩.៧៨២</b>	<b>៣០.៩៥៥</b>	<b>៣០.៩៥៥</b>	<b>៣០.៨០០</b>	<b>៣១.៣៨១</b>
កម្ចីពីមូលនិធិរូបិយវត្ថុអន្តរជាតិ	មិនមាន	មិនមាន	មិនមាន	មិនមាន	មិនមាន	មិនមាន	មិនមាន	មិនមាន	មិនមាន	មិនមាន	មិនមាន
ប្រាក់បញ្ញើ និងរូបិយវត្ថុ	មិនមាន	មិនមាន	មិនមាន	មិនមាន	មិនមាន	មិនមាន	មិនមាន	មិនមាន	មិនមាន	មិនមាន	មិនមាន
មូលបត្របំណុល	មិនមាន	មិនមាន	មិនមាន	មិនមាន	មិនមាន	មិនមាន	មិនមាន	មិនមាន	មិនមាន	មិនមាន	មិនមាន
ប្រាក់កម្ចី	២៧.៨៨៦	២៨.០៤២	២៨.២១៣	២៨.២១៣	២៨.៦០២	២៩.៥៣៥	២៩.៧៨២	៣០.៩៥៥	៣០.៩៥៥	៣០.៨០០	៣១.៣៨១
បំណុលត្រូវសងផ្សេងទៀត	មិនមាន	មិនមាន	មិនមាន	មិនមាន	មិនមាន	មិនមាន	មិនមាន	មិនមាន	មិនមាន	មិនមាន	មិនមាន
<b>ធនាគារ ជាតិ នៃ កម្ពុជា</b>	<b>៤៨៣</b>	<b>៤៨៤</b>	<b>៤៦៨</b>	<b>៤៦៨</b>	<b>៤៧១</b>	<b>៤៧៨</b>	<b>៤៧២</b>	<b>៤៧៧</b>	<b>៤៧៧</b>	<b>៤៧១</b>	<b>៤៧២</b>
កម្ចីពីមូលនិធិរូបិយវត្ថុអន្តរជាតិ	៤៨២	៤៨៤	៤៦៨	៤៦៨	៤៧១	៤៧៨	៤៧២	៤៧៧	៤៧៧	៤៧១	៤៧២
ប្រាក់បញ្ញើ និងរូបិយវត្ថុ	មិនមាន	មិនមាន	មិនមាន	មិនមាន	មិនមាន	មិនមាន	មិនមាន	មិនមាន	មិនមាន	មិនមាន	មិនមាន
មូលបត្របំណុល	មិនមាន	មិនមាន	មិនមាន	មិនមាន	មិនមាន	មិនមាន	មិនមាន	មិនមាន	មិនមាន	មិនមាន	មិនមាន
ប្រាក់កម្ចី	មិនមាន	មិនមាន	មិនមាន	មិនមាន	មិនមាន	មិនមាន	មិនមាន	មិនមាន	មិនមាន	មិនមាន	មិនមាន
បំណុលត្រូវសងផ្សេងទៀត	០	០	០	០	០	០	០	០	០	០	០
<b>សាជីវកម្មទទួលប្រាក់បញ្ញើ*</b>	<b>១៧.៥៨៦</b>	<b>១៨.០៣០</b>	<b>១៩.០៥៤</b>	<b>១៩.០៥៤</b>	<b>២៣.៩៨៨</b>	<b>២៥.១៥៣</b>	<b>២៥.៥១៥</b>	<b>៣១.២៣២</b>	<b>៣១.២៣២</b>	<b>៣៣.៣៧៣</b>	<b>៣៣.០០៤</b>
ប្រាក់បញ្ញើ និងរូបិយវត្ថុ	៧.៧៦២	៨.៧៥៣	៩.៤៤០	៩.៤៤០	១០.២២៦	១០.៤៥៧	១២.៣៨៤	១៣.៩០៦	១៣.៩០៦	១៤.២៨២	១៤.៥៤៣
មូលបត្របំណុល	០	០	១	១	០	០	០	០	០	១	១
ប្រាក់កម្ចី	៩.៨២៤	៩.២៧៧	៩.៦១៣	៩.៦១៣	១៣.៧៦២	១៤.៧០៦	១២.១៣១	១៧.៣២៦	១៧.៣២៦	១៩.០៩០	១៨.៩៦០
បំណុលត្រូវសងផ្សេងទៀត	មិនមាន	មិនមាន	មិនមាន	មិនមាន	មិនមាន	មិនមាន	មិនមាន	មិនមាន	មិនមាន	មិនមាន	មិនមាន
<b>បំណុលក្រៅប្រទេស (សរុប)</b>	<b>៤៥.៩៥៥</b>	<b>៤៦.៥៥៦</b>	<b>៤៧.៧៣៥</b>	<b>៤៧.៧៣៥</b>	<b>៥៣.០៦១</b>	<b>៥៥.១៦៧</b>	<b>៥៥.៧៦៩</b>	<b>៦២.៦៦៣</b>	<b>៦២.៦៦៣</b>	<b>៦៤.៦៨៤</b>	<b>៦៥.៨១៧</b>
*សាជីវកម្មទទួលប្រាក់បញ្ញើលើកលែងធនាគារជាតិនៃកម្ពុជា											
អត្រាប្តូរប្រាក់ (រៀល/ដុល្លារ)	៤.០៦៣	៤.០៨២	៤.០១៤	៤.០១៤	៤.០១៥	៤.០៦៦	៤.០៩៥	៤.០៧៥	៤.០៧៥	៤.០៧០	៤.០៩៩

**តារាង១១០ ៖ អនុបាតដកថ្លៃទូទាត់**

អនុបាតដកថ្លៃទូទាត់	ត្រីម-១៨	ត្រីម-១៨	ត្រីម-១៨	ត្រីម-១៨	ត្រីម-១៨	ត្រីម-១៨	ត្រីម-១៨	ត្រីម-១៨	ត្រីម-១៨	ត្រីម-១៨	ត្រីម-២០
ការនាំចេញផ្សេងៗនៃផលិតផល (ឥណទាន)	៦២,៦%	៦៦,៥%	៥៩,២%	៦១,៧%	៥៨,៦%	៦៧,៤%	៦២,៧%	៦២,៤%	៦២,៤%	៦៦,៦%	៨៣,៦%
ការនាំចូលផ្សេងៗនៃផលិតផល (ឥណទាន)	៧៩,៣%	៧៩,៤%	៧៨,៧%	៧៨,៧%	៧៨,៧%	៧៩,៦%	៧៩,៩%	៧៩,៩%	៧៩,៦%	៨៤,២%	៨៤,២%
ការនាំចេញទំនិញនិងសេវាផ្សេងៗ ផ.ស.ស.	៧១,៤%	៨៥,១%	៧៥,៦%	៧៤,៩%	៧៣,០%	៨៧,២%	៧៩,១%	៨៧,២%	៧៨,៣%	៧២,៥%	៦៧,២%
ការនាំចូលទំនិញនិងសេវាផ្សេងៗ ផ.ស.ស.	៩១,៣%	៩៤,៦%	៩១,៨%	៩០,១%	៨៥,៩%	៩៩,៩%	៩៧,៤%	៩៧,៤%	៩៧,៤%	៩៧,៤%	៧៤,៧%
ចំណូលពីការវិនិយោគផ្សេងៗនៃផលិតផល (ឥណទាន)	១,២%	១,១%	១,៥%	១,២%	១,៥%	១,៧%	២,០%	១,៧%	១,៧%	២,៥%	២,៣%
ចំណូលពីការវិនិយោគផ្សេងៗនៃផលិតផល (ឥណទាន)	៦,៦%	៧,៣%	៧,១%	៧,២%	៨,២%	៧,៩%	៧,២%	៧,២%	៧,៦%	៥,៦%	៧,០%
សមតុល្យផលិតផលផ្សេងៗ ផ.ស.ស.	-១៦,៨%	-៧,៧%	-១៣,៨%	-១១,៩%	-១១,៥%	-២០,០%	-១១,៧%	-១១,១%	-១៥,១%	-២១,៤%	-៤,៣%
ទុនបម្រុងបរទេសផ្សេងៗនៃការនាំចូលទំនិញនិងសេវា	៧,២	៧,៥	៧,៩	៨,០	៧,៩	៧,៥	៨,៦	៨,៩	៨,៩	៨,៦	១២,០

# កំណត់បន្ទាញបច្ចេកទេស

## ទស្សនាទាន និងនិយមន័យ

ស្ថិតិជញ្ជីងទូទាត់ (BOP) និងស្ថិតិស្ថានភាពវិនិយោគអន្តរជាតិ (IIP) ត្រូវបានចងក្រងដោយ ការិយាល័យស្ថិតិជញ្ជីងទូទាត់នៃនាយកដ្ឋានស្ថិតិ នៃធនាគារជាតិនៃកម្ពុជា និងបោះផ្សាយជារៀងរាល់ ត្រីមាស ជាប្រចាំប្រចាំឆ្នាំ (គិតជាប៊ីលានរៀល)។ ចាប់ពីត្រីមាសទី១ ឆ្នាំ២០១៩ តទៅ ធនាគារជាតិនៃកម្ពុជា នឹងផ្សព្វផ្សាយទិន្នន័យស្ថិតិជញ្ជីងទូទាត់ (BOP) និងស្ថានភាពវិនិយោគអន្តរជាតិ (IIP) តាមវិធីសាស្ត្រ ចងក្រងស្ថិតិជញ្ជីងទូទាត់និងស្ថានភាពវិនិយោគអន្តរជាតិបោះពុម្ពលើកទី៦ (BPM6) ក្នុងឆ្នាំ២០០៩ របស់មូលនិធិរូបិយវត្ថុអន្តរជាតិ (IMF)។

ស្ថិតិនេះគ្របដណ្តប់រាល់ប្រតិបត្តិការសេដ្ឋកិច្ចរបស់អង្គការសេដ្ឋកិច្ចទាំងអស់ រួមមាន រដ្ឋាភិបាលទូទៅ ធនាគារកណ្តាល គ្រឹះស្ថានហិរញ្ញវត្ថុទទួលប្រាក់បញ្ញើ គ្រឹះស្ថានហិរញ្ញវត្ថុផ្សេងទៀត សហគ្រាសអាជីវកម្ម អង្គការគ្រួសារ និងគ្រឹះស្ថានមិនរកប្រាក់ចំណេញបម្រើអង្គការគ្រួសារជា និវាសនរបស់ប្រទេសកម្ពុជាជាមួយនិងអនិវាសន។ គ្រប់ប្រតិបត្តិការត្រូវបានកត់ត្រាតាមថ្លៃទីផ្សារ ក្នុងករណីដែលអាចធ្វើទៅបាន និងកត់ត្រាលើមូលដ្ឋានបូកបង្គរពូន។ ជាក់ស្តែង ដោយសារពុំមាន ប្រភពទិន្នន័យគ្រប់គ្រាន់ ទិន្នន័យនិងចំណាត់មួយចំនួនត្រូវបានប៉ាន់ស្មានដើម្បីបំពេញបន្ថែម។ ទិន្នន័យ ពាណិជ្ជកម្មទំនិញត្រូវបានប្រមូលពីអគ្គនាយកដ្ឋានគយនិងរដ្ឋាករកម្ពុជានៃក្រសួងសេដ្ឋកិច្ចនិង ហិរញ្ញវត្ថុ។ ដោយការនាំចេញកត់ត្រាតាមមូលដ្ឋាន F.O.B ខណៈការនាំចូលដែលមានតម្លៃ C.I.F ត្រូវ បានកែតម្រូវទៅជាតម្លៃ F.O.B។ ទិន្នន័យរដ្ឋបាលផ្សេងទៀត ជាពិសេសទិន្នន័យសម្រាប់ផ្នែកសេវា ចំណូលបឋម និងចំណូលបន្ទាប់បន្សំ ត្រូវបានកត់ត្រានៅពេលប្រតិបត្តិការសេដ្ឋកិច្ចកើតឡើង ឬផ្អែកលើ មូលដ្ឋានបូកបង្គរពូន ស្របពេលដែលទិន្នន័យផ្សេងទៀតដែលមិនអាចរកបានពីទិន្នន័យរដ្ឋបាលត្រូវបាន យកពីប្រព័ន្ធរាយការណ៍ប្រតិបត្តិការអន្តរជាតិ (ITRS) ដែលកត់ត្រាតាមមូលដ្ឋានសាច់ប្រាក់ និង ទិន្នន័យប៉ាន់ស្មានពីការធ្វើអង្កេត (ប្រសិនបើមាន)។ ដូចគ្នានេះដែរ ប្រតិបត្តិការហិរញ្ញវត្ថុក៏ត្រូវបាន កត់ត្រានៅពេលមានប្រតិបត្តិការសេដ្ឋកិច្ចកើតឡើង ឬតាមមូលដ្ឋានបូកបង្គរពូន។ ការកត់ត្រាបំណុល ហួសកាលកំណត់ត្រូវបានធ្វើឡើងស្របតាមស្តង់ដារនៃវិធីសាស្ត្រចងក្រងស្ថិតិជញ្ជីងទូទាត់ និង ស្ថានភាពវិនិយោគអន្តរជាតិ បោះពុម្ពលើកទី៦ របស់មូលនិធិរូបិយវត្ថុអន្តរជាតិ។

ទន្ទឹមនេះដែរ ការចងក្រងស្ថិតិជញ្ជីងទូទាត់ និងស្ថិតិស្ថានភាពវិនិយោគអន្តរជាតិ ក៏នៅមាន បញ្ហាប្រឈមមួយចំនួនផងដែរ។ ចំពោះគណនីចរន្ត អ្នកចងក្រងស្ថិតិបានជួបនូវការលំបាកដូច ជា (១) ការប្រមូលទិន្នន័យទំនិញដែលពុំបានឆ្លងកាត់តាមគយ (២) ទិន្នន័យសេវាផ្សេងៗ និងចំណូល បឋមដែលទទួលបានពីទិន្នន័យរដ្ឋបាលមួយចំនួនមានតែជាទិន្នន័យប្រចាំឆ្នាំ ឬប្រចាំឆ្នាំ និងតាមរយៈ ការអង្កេតម្តងម្កាល និង (៣) ប្រភពទិន្នន័យពីព័ត៌មានអំពីចំណូលបន្ទាប់បន្សំក្រោមទម្រង់ជាការ បង្វែរឯកជន បង្វែរផ្លូវការ និងបង្វែរដើមទុន នៅមានកម្រិត។ ដូចគ្នានេះ ទិន្នន័យផ្នែកស្ថានភាពវិនិ យោគអន្តរជាតិក៏នៅមានកម្រិតនៅឡើយ ដូចជាស្ថិតិវិនិយោគផ្ទាល់បរទេស និង វិនិយោគផ្សេងទៀត របស់ផ្នែកឯកជននិងវិនិយោគរបស់និវាសនកម្ពុជាទៅក្រៅប្រទេស ដោយសារកង្វះខាតប្រភពទិន្នន័យ។ បច្ចុប្បន្ន ស្ថិតិវិនិយោគផ្ទាល់បរទេសគឺពឹងផ្អែកទាំងស្រុងទៅលើទិន្នន័យរដ្ឋបាល ប៉ុន្តែជាស្តង់ដារ

ទិន្នន័យនេះត្រូវបានចងក្រងដោយផ្អែកលើលទ្ធផលអង្កេតជាទៀងទាត់។ ដូចគ្នានេះ ការចងក្រងស្ថិតិវិនិយោគបរទេសផ្អែកលើប្រភពដើមរបស់វិនិយោគិនបរទេសនៅមានកម្រិតនៅឡើយ។ ចំពោះស្ថិតិស្ថានភាពបំណុលបរទេស ទិន្នន័យបច្ចុប្បន្នមានត្រឹមតែស្ថានភាពបំណុលផ្នែករដ្ឋាភិបាល និងវិស័យធនាគារតែប៉ុណ្ណោះ ខណៈស្ថានភាពបំណុលក្រៅប្រទេសរបស់វិស័យឯកជនក្រៅពីធនាគារមិនទាន់មានទិន្នន័យនៅឡើយ។

**ការនាំចេញ និងការនាំចូលទំនិញ**

ការប៉ាន់ស្មានសម្រាប់ផ្នែកពាណិជ្ជកម្មទំនិញទូទៅ ត្រូវបានធ្វើឡើងសម្រាប់ការនាំចេញ និងការនាំចូលទំនិញជាប់ពន្ធ និងរួចពន្ធ ព្រមទាំងការធ្វើពាណិជ្ជកម្មទំនិញក្រៅផ្លូវការផងដែរ។

**ការនាំចេញទំនិញ** ត្រូវបានប៉ាន់ស្មានតាមប្រភេទមុខទំនិញសំខាន់ៗ ដូចជា ការនាំចេញផលិតផលកាត់ដេរ (សម្លៀកបំពាក់ ស្បែកជើង ទំនិញសម្រាប់ធ្វើដំណើរ និងផលិតផលកាត់ដេរផ្សេងទៀត) ផលិតផលកម្មស្ថាប័នក្រៅពីកាត់ដេរ (គ្រឿងបន្លាស់យានយន្ត គ្រឿងបរិក្ខារអគ្គិសនី កង់ និងផលិតផលកម្មស្ថាប័នផ្សេងទៀត) ផលិតផលកសិកម្ម (កៅស៊ូ អង្ករ និងផលិតផលកសិកម្មផ្សេងទៀត) និងការនាំចេញបន្ត ដោយផ្អែកលើទិន្នន័យទទួលបានពីអគ្គនាយកដ្ឋានគយនិងរដ្ឋាករកម្ពុជា នៃក្រសួងសេដ្ឋកិច្ចនិងហិរញ្ញវត្ថុ គួបផ្សំជាមួយនឹងការប៉ាន់ស្មានបំពេញបន្ថែមលើពាណិជ្ជកម្មក្រៅផ្លូវការតាមរយៈការសង្កេតពាណិជ្ជកម្មតាមព្រំដែន និងទិន្នន័យបន្ថែមពីក្រសួង-ស្ថាប័នពាក់ព័ន្ធនិងប្រទេសដៃគូពាណិជ្ជកម្ម។

**ការនាំចូលទំនិញ** ត្រូវបានប៉ាន់ស្មានតាមមុខទំនិញសំខាន់ៗ ដូចជា ការនាំចូលវត្ថុធាតុដើមសម្រាប់វិស័យកាត់ដេរ សម្ភារនិងបរិក្ខារសំណង់ យានយន្ត ប្រេងឥន្ធនៈ ម្ហូបអាហារនិងភេសជ្ជៈ មាសមិនមែនរូបិយវត្ថុ និងទំនិញផ្សេងទៀត ដោយផ្អែកតាមទិន្នន័យទទួលបានពីអគ្គនាយកដ្ឋានគយនិងរដ្ឋាករកម្ពុជា នៃក្រសួងសេដ្ឋកិច្ចនិងហិរញ្ញវត្ថុ ពីតម្លៃ C.I.F ទៅជាតម្លៃ F.O.B គួបផ្សំជាមួយនឹងការប៉ាន់ស្មានបំពេញបន្ថែមលើពាណិជ្ជកម្មក្រៅផ្លូវការ តាមរយៈការសង្កេតពាណិជ្ជកម្មតាមព្រំដែន និងទិន្នន័យបន្ថែមពីក្រសួង-ស្ថាប័នពាក់ព័ន្ធ ព្រមទាំងទិន្នន័យរបស់ប្រទេសដៃគូពាណិជ្ជកម្ម។

**សេវា**

ថ្លៃឈ្នួលដឹកជញ្ជូនត្រូវបានប៉ាន់ស្មានស្មើនឹង ៩% នៃតម្លៃនាំចូល C.I.F ស្របពេលដែលថ្លៃធានារ៉ាប់រងស្មើនឹង ១% នៃតម្លៃនាំចូល C.I.F។ ថ្លៃឈ្នួលដឹកជញ្ជូនសម្រាប់ការនាំចូលនិងការនាំចេញត្រូវបានបែងចែកដោយឡែកពីគ្នា រវាងការដឹកជញ្ជូនតាមផ្លូវអាកាស ផ្លូវទឹក ផ្លូវគោក និងការដឹកជញ្ជូនផ្សេងទៀត។ ថ្លៃឈ្នួលដឹកជញ្ជូនសម្រាប់ការនាំចូលដែលដឹកដោយក្រុមហ៊ុនអាកាសចរណ៍របស់អនិវាសន៍ត្រូវបានប៉ាន់ស្មានដោយប្រើប្រាស់ថ្លៃឈ្នួលដឹកជញ្ជូនគិតជាមធ្យមក្នុងមួយគោនគុណនឹងបរិមាណនៃការនាំចូល។ ថ្លៃឈ្នួលដឹកជញ្ជូនលើការនាំចេញដែលដឹកដោយក្រុមហ៊ុនអាកាសចរណ៍របស់និវាសន៍ត្រូវបានប៉ាន់ស្មានឡើងដោយប្រើប្រាស់វិធីដូចគ្នា។

**ការដឹកជញ្ជូនតាមផ្លូវអាកាស** ថ្លៃឈ្នួលសេវាអ្នកដំណើរដែលទូទាត់ដោយនិវាសនជនឱ្យទៅក្រុមហ៊ុនអាកាសចរណ៍របស់អនិវាសន ត្រូវបានប៉ាន់ស្មានដោយផ្អែកលើព័ត៌មានអំពីចំនួនអ្នកដំណើរដោយគូបជុំជាមួយនិងទិន្នន័យដែលបានប្រមូលដោយរដ្ឋលេខាធិការដ្ឋានអាកាសចរស៊ីវិលនិងអគ្គនាយដ្ឋានអន្តោប្រវេសន៍ នៃក្រសួងមហាផ្ទៃ អំពីចំនួននៃការមកដល់ និងការចេញដំណើររបស់និវាសននិងអនិវាសន និងចំនួនអ្នកដំណើរតាមដើងយន្តហោះរបស់ក្រុមហ៊ុនអាកាសចរណ៍នីមួយៗ។ ចំណែកថ្លៃសំបុត្រយន្តហោះជាមធ្យមរបស់អ្នកដំណើរជានិវាសននិងអនិវាសនដែលបានទូទាត់ឱ្យទៅក្រុមហ៊ុនអាកាសចរណ៍ជានិវាសននិងអនិវាសន ត្រូវបានប៉ាន់ស្មានដោយប្រើប្រាស់ទិន្នន័យពីភ្នាក់ងារក្រុមហ៊ុនទេសចរណ៍និងទិន្នន័យតម្លៃសំបុត្រនៅលើគេហទំព័ររបស់ក្រុមហ៊ុនអាកាសចរណ៍។ សេវាដឹកជញ្ជូនតាមផ្លូវអាកាសផ្សេងទៀត ត្រូវបានប៉ាន់ស្មានដោយផ្អែកលើព័ត៌មានដែលបានផ្តល់ដោយក្រុមហ៊ុនអាកាសចរណ៍របស់និវាសន ចំពោះការចំណាយនៅតាមព្រលានយន្តហោះបរទេសនិងព័ត៌មានដែលបានផ្តល់ដោយរដ្ឋលេខាធិការដ្ឋានអាកាសចរស៊ីវិល ចំពោះការចំណាយនៅកម្ពុជាដោយក្រុមហ៊ុនអាកាសចរណ៍របស់អនិវាសន។

**ការដឹកជញ្ជូនតាមផ្លូវទឹក** ថ្លៃឈ្នួលដឹកជញ្ជូនលើការនាំចូលតាមនាវារបស់អនិវាសនត្រូវបានប៉ាន់ស្មានដោយដកចេញថ្លៃឈ្នួលដឹកជញ្ជូនទំនិញនាំចូលតាមអាកាស ពីការប៉ាន់ស្មានថ្លៃឈ្នួលដឹកជញ្ជូនលើការនាំចូលសរុប គុណនឹងចំណែកនៃការដឹកជញ្ជូនតាមនាវារបស់អនិវាសន។ ថ្លៃឈ្នួលដឹកជញ្ជូនលើការនាំចេញតាមនាវារបស់និវាសនត្រូវបានប៉ាន់ស្មានដោយយកថ្លៃឈ្នួលដឹកជញ្ជូនមធ្យមចំពោះទំនិញនាំចេញគុណនឹងសមាមាត្រនៃការនាំចេញ (គិតជាភាគរយ) ដែលដឹកដោយនាវារបស់និវាសន។ សេវាដឹកជញ្ជូនតាមផ្លូវទឹកផ្សេងទៀតត្រូវបានប៉ាន់ស្មានដោយផ្អែកលើព័ត៌មានដែលបានផ្តល់ដោយភ្នាក់ងារនាវាចរ និងអាជ្ញាធរកំពង់ផែរបស់និវាសន។

**សេវាធ្វើដំណើរ (ឥណទាន)** ចំណូលពីសេវាធ្វើដំណើរត្រូវបានប៉ាន់ស្មានការចំណាយដាច់ដោយឡែកៗពីគ្នា តាមប្រភេទអ្នកធ្វើដំណើរ ដូចជា ភ្ញៀវទេសចរ ពាណិជ្ជករ អ្នកការទូត និងអ្នកលេងល្បែង។ ព័ត៌មានស្តីពីចំនួនការមកដល់នៃភ្ញៀវទេសចរ ពាណិជ្ជករ អ្នកការទូតនិងអ្នកលេងល្បែង រយៈពេលនៃការស្នាក់អាស្រ័យនិងការចំណាយគិតជាមធ្យមតាមប្រភេទអ្នកធ្វើដំណើរ ត្រូវបានប្រមូលពីក្រសួងទេសចរណ៍ ក្រសួងមហាផ្ទៃ ភ្នាក់ងារធ្វើដំណើរនានា និងតាមរយៈការធ្វើអង្កេត។

**សេវាធ្វើដំណើរ (ឥណទាន)** ចំណាយលើសេវាធ្វើដំណើរត្រូវបានប៉ាន់ស្មានដោយផ្អែកលើចំនួនអ្នកធ្វើដំណើរជានិវាសនទៅក្រៅប្រទេស រយៈពេលស្នាក់អាស្រ័យ និងការចំណាយជាមធ្យមតាមប្រភេទនីមួយៗនៅក្រៅប្រទេស។ ការប៉ាន់ស្មានត្រូវបានធ្វើឡើងដោយឡែកពីគ្នាចំពោះការធ្វើដំណើរផ្ទាល់ខ្លួននិងជាធុរកិច្ច ប៉ុន្តែក្នុងការបោះពុម្ពផ្សាយទិន្នន័យទាំងពីរនេះពុំបានញែកឱ្យដាច់ពីគ្នាទេ។

**សេវាផ្សេងៗ** រួមមាន សេវាសាងសង់ សេវាធានារ៉ាប់រងនិងប្រាក់សោធននិវត្តន៍ សេវាហិរញ្ញវត្ថុ សេវាកម្រៃនៃការប្រើប្រាស់កម្មសិទ្ធិបញ្ញា សេវាទូរគមនាគមន៍ កុំព្យូទ័រនិងព័ត៌មាន សេវាពាណិជ្ជកម្មផ្សេងៗ សេវាផ្ទាល់ខ្លួន វប្បធម៌និងការកំសាន្ត និងទំនិញនិងសេវារដ្ឋាភិបាលមិនមានរាប់បញ្ចូលនៅកន្លែងផ្សេងទៀត ត្រូវបានប៉ាន់ស្មានផ្អែកលើទិន្នន័យពីប្រព័ន្ធរាយការណ៍ពីប្រតិបត្តិការអន្តរជាតិ



និងប្រភពទិន្នន័យផ្សេងៗដែលមាន។ ដោយឡែក ទិន្នន័យសេវាកម្មស្ថាប័នលើធាតុចូលរួបរួមកាន់កាប់ ដោយអនិវាសន៍ និងសេវាការថែទាំនិងជួសជុលមិនមានរាប់បញ្ចូលនៅកន្លែងផ្សេងទៀតពុំទាន់មាន ប្រភពទិន្នន័យ ឬការធ្វើអង្កេតនៅឡើយ។

**គណនីចំណូលបឋម ( ឥណទាន និងឥណពន្ធ )**

គណនីចំណូលបឋម រួមមាន ប្រាក់បៀវត្សរបស់និយោជិត និងចំណូលពីការវិនិយោគបែងចែក តាមប្រភេទឧបករណ៍ហិរញ្ញវត្ថុ ដូចជា វិនិយោគផ្ទាល់ វិនិយោគលើផលបត្រ វិនិយោគផ្សេងទៀត និង ទុនបម្រុងអន្តរជាតិ។ ប្រាក់បៀវត្សរបស់និយោជិត (ឥណទាន) ត្រូវបានប៉ាន់ស្មានដោយផ្អែកលើ ទិន្នន័យចំនួនពលករធ្វើការនៅក្រៅប្រទេសពីក្រសួងការងារនិងបណ្តុះបណ្តាលវិជ្ជាជីវៈ ចំណូលជាមធ្យម បែងចែកតាមប្រទេសនិងជំនាញ ចំណូលប្រាក់បៀវត្សរបស់និយោជិតជានិវាសន៍ធ្វើការនៅស្ថានទូត បរទេស។ ខណៈប្រាក់បៀវត្សរបស់និយោជិត (ឥណពន្ធ) ត្រូវបានប៉ាន់ស្មានតាមទិន្នន័យដែលទទួលបាន ពីប្រព័ន្ធរបាយការណ៍ប្រតិបត្តិការអន្តរជាតិ។ ចំពោះចំណូលរបស់វិនិយោគផ្ទាល់ (ឥណទាន) ត្រូវបាន ប៉ាន់ស្មានដោយផ្អែកទិន្នន័យដែលទទួលបានពីប្រព័ន្ធរបាយការណ៍ប្រតិបត្តិការអន្តរជាតិ។ ទន្ទឹមនេះដែរ ចំណូលរបស់វិនិយោគផ្ទាល់ (ឥណពន្ធ) ត្រូវបានប៉ាន់ស្មានពីចំណូលវិនិយោគផ្ទាល់របស់អនិវាសន៍លើ វិស័យធនាគារ សហគ្រាសវិនិយោគដែលចុះបញ្ជីទទួលបានប្រព័ន្ធអនុគ្រោះពីក្រុមប្រឹក្សាអភិវឌ្ឍន៍ កម្ពុជា និងវិស័យកាស៊ីណូ ខណៈចំណូលពីក្រុមហ៊ុនវិនិយោគផ្សេងទៀតមិនទាន់មានប្រភពទិន្នន័យ ផ្លូវការឬការធ្វើអង្កេតនៅឡើយ។ ដោយឡែក ប្រាក់ចំណូលវិនិយោគលើផលបត្រ (ឥណទាន) ត្រូវបាន ប៉ាន់ស្មានតាមទិន្នន័យដែលទទួលបានពីប្រព័ន្ធរបាយការណ៍ប្រតិបត្តិការអន្តរជាតិ ខណៈផ្នែកឥណពន្ធ មិនទាន់មានប្រភពទិន្នន័យ ដោយសារទីផ្សារមូលបត្រនៅកម្ពុជាទើបនឹងបង្កើតថ្មីនិងពុំទាន់មាន ដំណើរការសកម្មឡើយ។ ប្រាក់ចំណូលពីការវិនិយោគផ្សេងទៀត (ឥណទាន) ត្រូវបានប៉ាន់ស្មានតាម ទិន្នន័យដែលទទួលបានពីប្រព័ន្ធរបាយការណ៍ប្រតិបត្តិការអន្តរជាតិ ស្របពេលដែលផ្នែកឥណពន្ធ ត្រូវបានប៉ាន់ស្មានទៅតាមស្ថិតិបំណុលក្រៅប្រទេសដែលបានមកពីនាយកដ្ឋានគ្រប់គ្រងបំណុលនៃ អគ្គនាយកដ្ឋានសហប្រតិបត្តិការអន្តរជាតិនិងគ្រប់គ្រងបំណុលនៃក្រសួងសេដ្ឋកិច្ចនិងហិរញ្ញវត្ថុ ចំណាយការប្រាក់ទៅឱ្យអនិវាសន៍ដោយគ្រឹះស្ថានធនាគារ និងទិន្នន័យដែលទទួលបានពីប្រព័ន្ធ របាយការណ៍ប្រតិបត្តិការអន្តរជាតិ ខណៈដែលចំណាយការប្រាក់របស់វិស័យឯកជនផ្សេងទៀតមិនទាន់ មានប្រភពទិន្នន័យឬការធ្វើអង្កេតនៅឡើយ។ ចំពោះចំណូលពីការវិនិយោគទុនបម្រុងបរទេសត្រូវបាន ប៉ាន់ស្មានតាមរយៈទិន្នន័យរបស់ធនាគារជាតិនៃកម្ពុជា។

**គណនីចំណូលបន្ទាប់បន្សំ ( ឥណទាន និងឥណពន្ធ )**

ចំណូលបន្ទាប់បន្សំ (ឥណទាន) ត្រូវបានប៉ាន់ស្មានដោយផ្អែកលើទិន្នន័យរបស់ក្រុមប្រឹក្សាអភិវឌ្ឍន៍ កម្ពុជា និងស្ថិតិហិរញ្ញវត្ថុរដ្ឋាភិបាល។ បន្ថែមលើនេះ ប្រាក់បង្វែររបស់ពលករត្រូវបានប៉ាន់ស្មាន ដោយផ្អែក លើទិន្នន័យចំនួនពលករធ្វើការនៅក្រៅប្រទេសពីក្រសួងការងារនិងបណ្តុះបណ្តាលវិជ្ជាជីវៈ ចំណូល ជាមធ្យមបែងចែកតាមប្រទេសនិងជំនាញ គួបផ្សំនឹងទិន្នន័យប្រព័ន្ធរបាយការណ៍ប្រតិបត្តិការអន្តរជាតិ។ ដូចគ្នានេះ ចំណូលបន្ទាប់បន្សំ (ឥណពន្ធ) ត្រូវបានប៉ាន់ស្មានដោយផ្អែកលើស្ថិតិហិរញ្ញវត្ថុរដ្ឋាភិបាល ចំពោះវិស័យរដ្ឋាភិបាល និងទិន្នន័យប្រព័ន្ធរបាយការណ៍ប្រតិបត្តិការអន្តរជាតិចំពោះវិស័យផ្សេងទៀត។

**គណនីដើមទុន**

ទិន្នន័យអំពីការលើកលែងបំណុលផ្លូវការត្រូវបានប៉ាន់ស្មានផ្អែកលើទិន្នន័យប្រមូលពីនាយកដ្ឋានគ្រប់គ្រងបំណុលនៃអគ្គនាយកដ្ឋានសហប្រតិបត្តិការអន្តរជាតិនិងគ្រប់គ្រងបំណុលនៃក្រសួងសេដ្ឋកិច្ចនិងហិរញ្ញវត្ថុ។ ទិន្នន័យអំពីការលើកលែងបំណុលរបស់ផ្នែកឯកជនពុំទាន់អាចរកបាននៅឡើយ។ ទិន្នន័យអំពីបង្វែរដើមទុនផ្សេងទៀត ត្រូវបានប៉ាន់ស្មានផ្អែកលើទិន្នន័យប្រមូលពីក្រុមប្រឹក្សាអភិវឌ្ឍន៍កម្ពុជា។

**គណនីហិរញ្ញវត្ថុ**

វិនិយោគផ្ទាល់នៅក្រៅប្រទេស ត្រូវបានបែងចែកតាមប្រភេទឧបករណ៍ ដូចជា វិនិយោគផ្ទាល់វិនិយោគលើផលបត្រ វិនិយោគលើឧបករណ៍និស្សន្ទ វិនិយោគផ្សេងទៀត និងទ្រព្យសកម្មជាទុនម្រុង។ វិនិយោគផ្ទាល់ (ផ្នែកទ្រព្យសកម្ម) ត្រូវបានប៉ាន់ស្មានដោយផ្អែកលើទិន្នន័យប្រព័ន្ធរបាយការណ៍ប្រតិបត្តិការអន្តរជាតិ ខណៈវិនិយោគផ្ទាល់ (ផ្នែកទ្រព្យអកម្ម) ត្រូវបានប៉ាន់ស្មានដោយផ្អែកលើទិន្នន័យវិនិយោគផ្ទាល់របស់អនិវាសន៍លើវិស័យធនាគារ សហគ្រាសវិនិយោគដែលចុះបញ្ជីទទួលបានប្រព័ន្ធអនុគ្រោះពីក្រុមប្រឹក្សាអភិវឌ្ឍន៍កម្ពុជា។ ការវិនិយោគរបស់ក្រុមហ៊ុនវិនិយោគផ្សេងទៀតត្រូវបានប៉ាន់ស្មានដោយផ្អែកលើទិន្នន័យប្រព័ន្ធរបាយការណ៍ប្រតិបត្តិការអន្តរជាតិ ដោយសារពុំទាន់មានទិន្នន័យពីការធ្វើអង្កេត។ ដោយឡែក ការវិនិយោគលើផលបត្រ (ផ្នែកទ្រព្យសកម្ម) ត្រូវបានប៉ាន់ស្មានតាមទិន្នន័យពីគ្រឹះស្ថានធនាគារ និងទិន្នន័យប្រព័ន្ធរបាយការណ៍ប្រតិបត្តិការអន្តរជាតិ ខណៈផ្នែកទ្រព្យអកម្មមិនទាន់មានប្រភពទិន្នន័យដោយសារទីផ្សារមូលបត្រនៅកម្ពុជាទើបនឹងបង្កើតថ្មីនិងពុំទាន់មានដំណើរការសកម្មឡើយ។ ចំពោះការវិនិយោគលើឧបករណ៍និស្សន្ទពុំទាន់មានប្រភពទិន្នន័យនៅឡើយ។ ការវិនិយោគផ្សេងទៀត (ផ្នែកទ្រព្យសកម្ម) ត្រូវបានប៉ាន់ស្មានដោយផ្អែកលើទិន្នន័យពីគ្រឹះស្ថានធនាគារ ទិន្នន័យពីក្រសួងសេដ្ឋកិច្ចនិងហិរញ្ញវត្ថុ និងទិន្នន័យប្រព័ន្ធរបាយការណ៍ប្រតិបត្តិការអន្តរជាតិស្របពេលដែលផ្នែកទ្រព្យអកម្មត្រូវបានប៉ាន់ស្មានដោយផ្អែកលើទិន្នន័យពីគ្រឹះស្ថានធនាគារ និងទិន្នន័យប្រព័ន្ធរបាយការណ៍ប្រតិបត្តិការអន្តរជាតិ។ ទ្រព្យសកម្មជាទុនម្រុងត្រូវបានប៉ាន់ស្មានតាមរយៈទិន្នន័យរបស់ធនាគារជាតិនៃកម្ពុជា។

**ស្ថានភាពវិនិយោគអន្តរជាតិ និងបំណុលក្រៅប្រទេស**

ស្ថិតិស្ថានភាពវិនិយោគអន្តរជាតិ ត្រូវបានប៉ាន់ស្មានដូចនឹងវិធីសាស្ត្រចងក្រងនៅក្នុងគណនីហិរញ្ញវត្ថុ ប៉ុន្តែត្រូវបានគណនាជាសន្និធិចុងគ្រាដោយរាប់បញ្ចូលបម្រែបម្រួលអត្រាប្តូរប្រាក់ ការប្រែប្រួលថ្លៃ និងការប្រែប្រួលផ្សេងទៀត។ វិនិយោគផ្ទាល់នៅក្រៅប្រទេសត្រូវបានបែងចែកតាមប្រភេទឧបករណ៍ ដូចជា វិនិយោគផ្ទាល់ វិនិយោគលើផលបត្រ វិនិយោគលើឧបករណ៍និស្សន្ទ វិនិយោគផ្សេងទៀត និងទ្រព្យសកម្មជាទុនម្រុង។ វិនិយោគផ្ទាល់ (ផ្នែកទ្រព្យសកម្ម) ត្រូវបានប៉ាន់ស្មានដោយផ្អែកលើទិន្នន័យប្រព័ន្ធរបាយការណ៍ប្រតិបត្តិការអន្តរជាតិ ខណៈវិនិយោគផ្ទាល់ (ផ្នែកទ្រព្យអកម្ម) ត្រូវបានប៉ាន់ស្មានដោយផ្អែកលើទិន្នន័យវិនិយោគផ្ទាល់របស់អនិវាសន៍លើវិស័យធនាគារសហគ្រាសវិនិយោគដែលចុះបញ្ជីទទួលបានប្រព័ន្ធអនុគ្រោះពីក្រុមប្រឹក្សាអភិវឌ្ឍន៍កម្ពុជា។

ការវិនិយោគរបស់ក្រុមហ៊ុនវិនិយោគផ្សេងទៀតត្រូវបានប៉ាន់ស្មានដោយផ្អែកលើទិន្នន័យប្រព័ន្ធរបាយការណ៍ប្រតិបត្តិការអន្តរជាតិ ដោយសារពុំទាន់មានទិន្នន័យពីការធ្វើអង្កេត។ ដោយឡែកការវិនិយោគលើផលបត្រ (ផ្នែកទ្រព្យសកម្ម) ត្រូវបានប៉ាន់ស្មានតាមទិន្នន័យពីគ្រឹះស្ថានធនាគារ និងទិន្នន័យប្រព័ន្ធរបាយការណ៍ប្រតិបត្តិការអន្តរជាតិ ខណៈផ្នែកទ្រព្យអកម្មមិនទាន់មានប្រភពទិន្នន័យដោយសារទីផ្សារមូលបត្រនៅកម្ពុជាទើបនឹងបង្កើតថ្មីនិងពុំទាន់មានដំណើរការសកម្មឡើយ។ ចំពោះការវិនិយោគលើឧបករណ៍និស្សន្ទពុំទាន់មានប្រភពទិន្នន័យនៅឡើយ។ ការវិនិយោគផ្សេងទៀត (ផ្នែកទ្រព្យសកម្ម) ត្រូវបានប៉ាន់ស្មានដោយផ្អែកលើទិន្នន័យពីគ្រឹះស្ថានធនាគារ ទិន្នន័យពីក្រសួងសេដ្ឋកិច្ច និងហិរញ្ញវត្ថុ និងទិន្នន័យប្រព័ន្ធរបាយការណ៍ប្រតិបត្តិការអន្តរជាតិ ស្របពេលដែលផ្នែកទ្រព្យអកម្មត្រូវបានប៉ាន់ស្មានដោយផ្អែកលើទិន្នន័យពីគ្រឹះស្ថានធនាគារ និងទិន្នន័យប្រព័ន្ធរបាយការណ៍ប្រតិបត្តិការអន្តរជាតិ។ ទ្រព្យសកម្មជាទុនម្រុះត្រូវបានប៉ាន់ស្មានតាមរយៈទិន្នន័យរបស់ធនាគារជាតិនៃកម្ពុជា។

បំណុលក្រៅប្រទេស ត្រូវបានប៉ាន់ស្មានដោយផ្អែកលើ ទិន្នន័យពីក្រសួងសេដ្ឋកិច្ច និងហិរញ្ញវត្ថុធនាគារជាតិនៃកម្ពុជា និងគ្រឹះស្ថានធនាគារ។ ដោយឡែកបំណុលក្រៅប្រទេសវិស័យឯកជនផ្សេងទៀតមិនទាន់មានប្រភពទិន្នន័យឬការធ្វើអង្កេតនៅឡើយ។

**ការផ្សព្វផ្សាយ និងការអែតធុឡើងវិញ**

ការផ្សព្វផ្សាយស្ថិតិជញ្ជីងទូទាត់ និងស្ថានភាពវិនិយោគអន្តរជាតិត្រូវបានផ្សព្វផ្សាយនៅក្នុងព្រឹត្តិបត្រស្ថិតិជញ្ជីងទូទាត់កម្ពុជានិងគេហទំព័ររបស់ធនាគារជាតិនៃកម្ពុជាជាប្រចាំត្រីមាស របាយការណ៍ប្រចាំឆមាសនិងឆ្នាំរបស់ធនាគារជាតិនៃកម្ពុជា ប្រព័ន្ធផ្សព្វផ្សាយទិន្នន័យទូទៅដែលត្រូវបានកែលម្អថ្មីរបស់កម្ពុជា (e-GDDS) និងសៀវភៅស្ថិតិជញ្ជីងទូទាត់របស់មូលនិធិរូបិយវត្ថុអន្តរជាតិ។

ការកែតម្រូវទិន្នន័យស្ថិតិជញ្ជីងទូទាត់ និងស្ថានភាពវិនិយោគអន្តរជាតិដែលបានផ្សព្វផ្សាយរួចហើយត្រូវបានធ្វើឡើងក្នុងករណី ការកែតម្រូវទិន្នន័យនិងប្រភពទិន្នន័យ ការពង្រីកវិសាលភាពទិន្នន័យ និងការកែប្រែវិធីសាស្ត្រចងក្រង។ ការកែតម្រូវនេះ ត្រូវបានធ្វើឡើងក្នុងគោលបំណងពង្រឹងគុណភាពទិន្នន័យនិងវិសាលភាពគ្របដណ្តប់ និងភាពស៊ីគ្នានៃស្ថិតិម៉ាក្រូសេដ្ឋកិច្ចផ្សេងទៀត ដូចជាស្ថិតិគណនេយ្យជាតិ ស្ថិតិហិរញ្ញវត្ថុរដ្ឋាភិបាល និងស្ថិតិរូបិយវត្ថុនិងហិរញ្ញវត្ថុ។

**តារាងសង្ខេបស្តីពីការផ្លាស់ប្តូររចនាវិធីសាស្ត្រចម្រុះស្ថិតិជញ្ជីងទូទាត់**

**បោះពុម្ពលើកទី៥ (BPM5) និងបោះពុម្ពលើកទី៦ (BPM6)**

លេខ	ឈ្មោះ	បោះពុម្ពលើកទី៦ (BPM6)	បោះពុម្ពលើកទី៥ (BPM5)
១	ប្រតិបត្តិការនៅក្នុងគណនីចរន្ត និងដើមទុន	រាល់ប្រតិបត្តិការ (ទាំងផ្នែកឥណទាន និងឥណពន្ធ) ត្រូវបានកត់ត្រាជា <b>សញ្ញាវិជ្ជមាន (+)</b>	ប្រតិបត្តិការឥណទានត្រូវបានកត់ត្រាជា <b>សញ្ញាវិជ្ជមាន (+)</b> និងប្រតិបត្តិការឥណពន្ធត្រូវបានកត់ត្រាជា <b>សញ្ញាអវិជ្ជមាន (-)</b>
២	ប្រតិបត្តិការនៅក្នុងគណនីហិរញ្ញវត្ថុ	លំហូរហិរញ្ញវត្ថុត្រូវបានកត់ត្រាផ្អែកលើមូលដ្ឋានដុលសម្រាប់ឧបករណ៍នីមួយៗ ១/- ការកើនឡើងទ្រព្យសកម្មហិរញ្ញវត្ថុសុទ្ធ ២/- ការកើនឡើងទ្រព្យអកម្មហិរញ្ញវត្ថុសុទ្ធ	លំហូរហិរញ្ញវត្ថុត្រូវបានបង្ហាញលម្អិតអំពីឥណទាន និងឥណពន្ធ៖ <b>ទ្រព្យសកម្មហិរញ្ញវត្ថុ និងទ្រព្យអកម្មហិរញ្ញវត្ថុ</b>
៣	គណនីហិរញ្ញវត្ថុ	ការបង្ហាញ៖ ១/- ការកើនឡើងទ្រព្យសកម្មហិរញ្ញវត្ថុសុទ្ធ ២/- ការកើនឡើងទ្រព្យអកម្មហិរញ្ញវត្ថុសុទ្ធ ៣/- សមតុល្យ • ការកើនឡើងទ្រព្យសកម្មហិរញ្ញវត្ថុសុទ្ធ ស្មើនឹងការកើនឡើងទ្រព្យសកម្មហិរញ្ញវត្ថុ ដក ការថយចុះទ្រព្យសកម្មហិរញ្ញវត្ថុ • ការកើនឡើងទ្រព្យអកម្មហិរញ្ញវត្ថុសុទ្ធ ស្មើនឹងការកើនឡើងទ្រព្យអកម្មហិរញ្ញវត្ថុ ដក ការថយចុះទ្រព្យអកម្មហិរញ្ញវត្ថុ • សមតុល្យស្មើនឹងការកើនឡើងទ្រព្យសកម្មហិរញ្ញវត្ថុសុទ្ធ ដក ការកើនឡើងទ្រព្យអកម្មហិរញ្ញវត្ថុសុទ្ធ	ការបង្ហាញ៖ ១/- ឥណទាន ២/- ឥណពន្ធ ៣/- សមតុល្យ
៤	គណនីហិរញ្ញវត្ថុ	ការកើនឡើងទាំងផ្នែកទ្រព្យសកម្មហិរញ្ញវត្ថុ និងទ្រព្យអកម្មហិរញ្ញវត្ថុត្រូវបានកត់ត្រាជា <b>សញ្ញាវិជ្ជមាន (+)</b> ខណៈដែលការថយចុះទ្រព្យសកម្មហិរញ្ញវត្ថុ និងទ្រព្យអកម្មហិរញ្ញវត្ថុត្រូវបានកត់ត្រាជា <b>សញ្ញាអវិជ្ជមាន (-)</b>	ការកើនឡើងផ្នែកទ្រព្យសកម្មហិរញ្ញវត្ថុ និងការថយចុះផ្នែកទ្រព្យអកម្មហិរញ្ញវត្ថុត្រូវបានកត់ត្រាជា <b>សញ្ញាអវិជ្ជមាន (-)</b> ខណៈដែលការថយចុះផ្នែកទ្រព្យសកម្មហិរញ្ញវត្ថុ និងការកើនឡើងផ្នែកទ្រព្យអកម្មហិរញ្ញវត្ថុត្រូវបានកត់ត្រាជា <b>សញ្ញាវិជ្ជមាន (+)</b>
៥	គណនីហិរញ្ញវត្ថុ	<b>សមតុល្យ</b> នៅក្នុង BPM6 មានសញ្ញាផ្ទុយគ្នានឹងសញ្ញានៅក្នុង BPM5 ប៉ុន្តែមានអត្ថន័យក្នុងបរិបទសេដ្ឋកិច្ចដូចគ្នា	
៦	សមតុល្យគណនីចរន្តនិងគណនីដើមទុន	<b>"ការឱ្យខ្ចីសុទ្ធ(+)" / "ការខ្ចីសុទ្ធ(-)"</b> សមតុល្យគណនីចរន្តនិងគណនីដើមទុន	សមតុល្យគណនីចរន្តត្រូវបានកត់ត្រាជាចំដោយឡែកពីគណនីដើមទុន
៧	សមតុល្យគណនីហិរញ្ញវត្ថុ	<b>"ការឱ្យខ្ចីសុទ្ធ(+)" / "ការខ្ចីសុទ្ធ(-)"</b> សមតុល្យគណនីហិរញ្ញវត្ថុ	សមតុល្យគណនីហិរញ្ញវត្ថុ
៨	សមតុល្យគណនីហិរញ្ញវត្ថុ	ត្រូវបានគណនាចេញពី <b>ភាពខុសគ្នា</b> រវាងបម្រែបម្រួលទ្រព្យសកម្ម និងបម្រែបម្រួលទ្រព្យអកម្ម	ត្រូវបានគណនាចេញពី <b>ផលបូក</b> នៃបម្រែបម្រួលទ្រព្យសកម្ម និងបម្រែបម្រួលទ្រព្យអកម្ម
៩	សមភាពនៃសមតុល្យ	ជាទ្រឹស្តី សមតុល្យគណនីចរន្តនិងគណនីដើមទុន គឺស្មើនឹងសមតុល្យគណនីហិរញ្ញវត្ថុ (ដូច្នោះ ខ្ទង់ <b>"កំហុសនិងរំលង"</b> ត្រូវបានបង្កើតដើម្បីឱ្យមានសមភាព)	ជាទ្រឹស្តី សមតុល្យគណនីចរន្ត គឺស្មើនឹងសមតុល្យគណនីដើមទុន និងគណនីហិរញ្ញវត្ថុ ប៉ុន្តែមានសញ្ញាផ្ទុយគ្នា (ដូច្នោះ ខ្ទង់ <b>"កំហុសនិងរំលង"</b> ត្រូវបានបង្កើតដើម្បីឱ្យមានសមភាព)
១០	កំហុសនិងរំលង	ត្រូវបានគណនាចេញពី <b>ភាពខុសគ្នា</b> រវាងសមតុល្យគណនីហិរញ្ញវត្ថុ និង សមតុល្យគណនីចរន្តនិងគណនីដើមទុន	ត្រូវបានគណនាចេញពី <b>ភាពខុសគ្នា</b> រវាងសមតុល្យគណនីចរន្ត និង សមតុល្យគណនីដើមទុននិងគណនីហិរញ្ញវត្ថុ
១១	គណនីចរន្ត	ចំណូលបឋម	ចំណូល
១២	គណនីចរន្ត	ចំណូលបន្ទាប់បន្សំ	បង្វែរចរន្ត

## Message from the Governor

National Bank of Cambodia (NBC) is pleased to introduce the 68<sup>th</sup> edition, the Second Quarter of 2020 of Cambodia's Balance of Payments Statistics (CBOPS) Bulletin, which is compiled quarterly in billions of Khmer Riel and published by the NBC in Khmer and English. The quarterly CBOPS bulletin consists of a time series statistic on balance of payments, international investment position and external debt statistics including a brief description on the current context of the external sector of Cambodia. The online copy of the bulletin and other detailed statistical tables are available on NBC's website.

NBC would like to inform that Cambodia's Balance of Payments Statistics is compiled based on the *Sixth Edition of the Balance of Payments and International Investment Position Manual (BPM6)*, published in 2009, of the International Monetary Fund (IMF). NBC will continuously improve and enhance the new compilation methodology – BPM6 – in order to produce BOP data output in consistent with a standardized BOP presentation, contributing to an efficient analysis by the data users.

In the “Technical Notes”, at the end of this bulletin, there is a summary for the readers, data users and publics to get a basic understanding on the new BPM6 compilation manual included the concepts and definition, data sources, compilation methodology and a summary of the changes between BPM5 and BPM6.

NBC would like to thank the relevant governmental organizations and data providers for their invaluable cooperation and contributions toward the sustainability of BOP compilation as well as the Cambodia's BOP Quarterly Bulletin publication to date.

Thank you very much for your interest in CBOPS Quarterly Bulletin.

**Governor**



**Chea Chanto**

September 14, 2020  
Phnom Penh

# CONTENTS



	Page
NOTES .....	3
HIGHLIGHTS .....	4
KEY AGGREGATES .....	4
KEY POINTS .....	4
Figure 1: Current and Capital Accounts Aggregates .....	4
ANALYSIS OF ESTIMATES .....	5
CURRENT AND CAPITAL ACCOUNTS.....	5
CURRENT ACCOUNT .....	5
Figure 2: Exports and Imports .....	5
Figure 3: Services (Credits and Debits) .....	6
Figure 4: Primary Income (Credits and Debits) .....	7
Figure 5: Secondary Income (Credits and Debits) .....	7
CAPITAL ACCOUNT .....	8
Figure 6: Capital Account .....	8
FINANCIAL ACCOUNT .....	8
Figure 7: Financial Account Aggregates .....	8
INTERNATIONAL INVESTMENT POSITION .....	9
Figure 8: International Investment Position Aggregates .....	9
TABLES OF BALANCE OF PAYMENTS .....	10
Table 1: Cambodia's Balance of Payments .....	10
Table 2: Goods Account .....	11
Table 3: Services Account .....	12
Table 4: Primary Income Account .....	13
Table 5: Secondary Income Account .....	14
Table 6: Capital Account .....	15
Table 7: Financial Account .....	16
Table 8: International Investment Position .....	17
Table 9: Gross External Debt Position by Sector .....	18
Table 10: Balance of Payments Ratios .....	19
TECHNICAL NOTES .....	20

## Notes

### Inquiries

For further information about this BOP and related statistics, please contact to Statistics Department, Central Banking Directorate, National Bank of Cambodia on (855) 23 722 563-1118 or by email at: [statistics@nbc.org.kh](mailto:statistics@nbc.org.kh).

### Forthcoming issues

Issue	Expected
<i>Third Quarter 2020</i>	<i>30 December 2020</i>

### Changes in this issue

This release included revisions in Current Account and Financial Account.

The revision on Current Account included i/. Primary income—compensation of employee (credit), and ii/. Secondary income—workers ‘remittances (credit) from the first quarter of 2017 to the first quarter of 2020.

The revision on Financial Account included Other investments abroad from the third quarter of 2019 to the first quarter of 2020.

These revisions have been made due mainly to the changes in data sources and compilation methodologies.

Changes in the Current Account and Financial Account Balances as mentioned above led to the changes in the levels of International Investment Position and External Debt statistics.

### Changes in next issue

Changes will also be made to some other BOP components following the revised estimates by data sources.

### Abbreviations

BOP	Balance of Payments
BPM6	Balance of Payments and International Investment Position Manual, 6th edition
NBC	National Bank of Cambodia
n.i.e.	Not Included Elsewhere

### Rounding

Any discrepancies between totals and the sum of the component aggregates in this publication are due to rounding.

### Unit of Currency

KHR 1 billion = KHR 1,000,000,000

## HIGHLIGHTS

### KEY AGGREGATES

KHR Billion	18Q2	18Q3	18Q4	19Q1	19Q2	19Q3	19Q4	20Q1	20Q2	% Change 20Q2/20Q1	% Change 20Q2/19Q2
<b>CURRENT AND CAPITAL ACCOUNTS</b>											
Balance on Goods	-6,641	-4,518	-6,805	-7,066	-8,606	-5,826	-7,950	-8,731	-1,090	-87.5	-87.3
Services, net	1,872	2,198	2,835	3,520	2,601	2,443	2,839	1,952	-909	--	--
Primary income, net	-1,238	-1,454	-1,264	-1,601	-1,440	-1,805	-1,506	-865	-906	4.7	-37.1
Secondary income, net	1,887	1,884	1,845	1,995	1,966	1,980	1,946	1,916	1,749	-8.7	-11.0
Capital account	331	333	328	355	362	364	361	263	265	0.8	-26.9
Current and Capital account balance	-3,788	-1,556	-3,061	-2,796	-5,118	-2,844	-4,311	-5,465	-891	-83.7	-82.6
<b>FINANCIAL ACCOUNTS</b>											
Direct investment, net	-3,254	-3,102	-2,834	-3,595	-3,679	-3,558	-3,626	-3,777	-3,221	-14.7	-12.5
Portfolio investment, net	8	12	113	46	177	6	-178	-107	36	--	-79.9
Financial derivatives, net	n.a	n.a	n.a	n.a	n.a	n.a	n.a	n.a	n.a	--	--
Other investment, net	-1,670	681	-2,977	-2,065	-2,736	-2,455	-4,208	-3,206	2,179	--	--
Reserve assets	1,491	1,144	2,905	1,737	2,555	4,953	1,621	260	388	49.3	-84.8
Financial Account balance	-3,425	-1,264	-2,793	-3,878	-3,683	-1,054	-6,391	-6,830	-619	-90.9	-83.2
<b>INTERNATIONAL INVESTMENT POSITION</b>											
Net International Investment Position	-81,786	-79,662	-80,970	-81,540	-84,125	-84,637	-84,495	-91,347	-89,151	-2.4	6.0

### KEY POINTS

In the second quarter of 2020, Cambodia's Balance of Payments continued recording a surplus due to an offset between the decreases of net incurrence of liabilities on financial account and current and capital accounts' deficit. Current and capital accounts' deficit was KHR 891 billion, decreased by KHR 4,574 billion (84%) compared to the deficit of KHR 5,465 billion in the first quarter of 2020. The reduction in current and capital accounts' deficit was primarily due to a decrease in the deficit on the balance on goods while the surplus on net services changed to the deficit on net services and primary income account deficit was slightly increased.

Figure 1: Current and Capital Accounts Aggregates

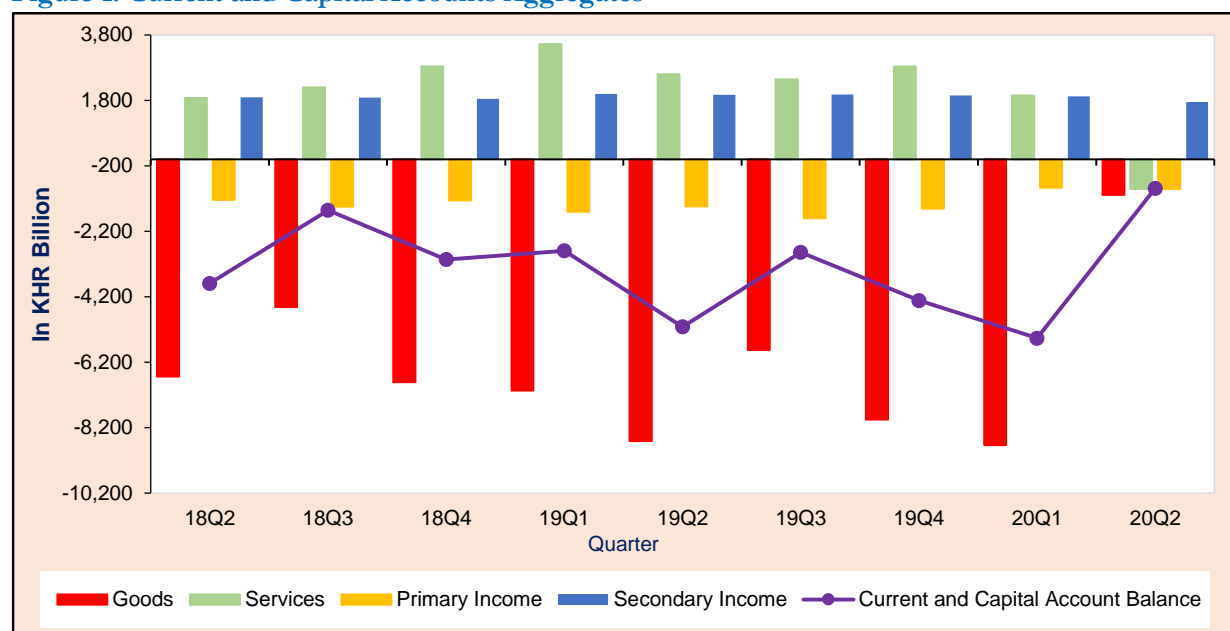

Along with that, financial account posted a net incurrence of liabilities KHR 619 billion decreased by KHR 6,212 billion (91%) compared to KHR 6,830 billion in the previous quarter, resulted mainly from the decrease in almost all types of investment except reserve assets.

In the same period, Cambodia's international investment position recorded a net external liabilities of KHR 89,151 billion, decreased by KHR 2,195 billion (2%) from KHR 91,347 billion at the end of the previous quarter and increased by KHR 5,026 billion (6%) from KHR 84,125 billion at the end of the second quarter of 2019.



## ANALYSIS OF ESTIMATES

### CURRENT AND CAPITAL ACCOUNTS

#### CURRENT ACCOUNT

The current account's deficit decreased by KHR 4,572 billion (80%) in the second quarter of 2020 compared to the previous quarter, resulted mainly from the decrease in deficit on the balance on goods. However, the decrease in current account deficit was partly offset by the increase in deficit on primary income, the decrease in surplus on secondary income while the surplus on net services switched to the deficit on net services.

#### GOODS

The balance on trade in goods was a deficit of KHR 1,090 billion, reduced by KHR 7,641 billion (88%) compared to KHR 8,731 billion in the first quarter of 2020. Comparing to the same period last year, this deficit decreased by KHR 7,516 billion (87%) from KHR 8,606 billion.

Figure 2: Exports and Imports

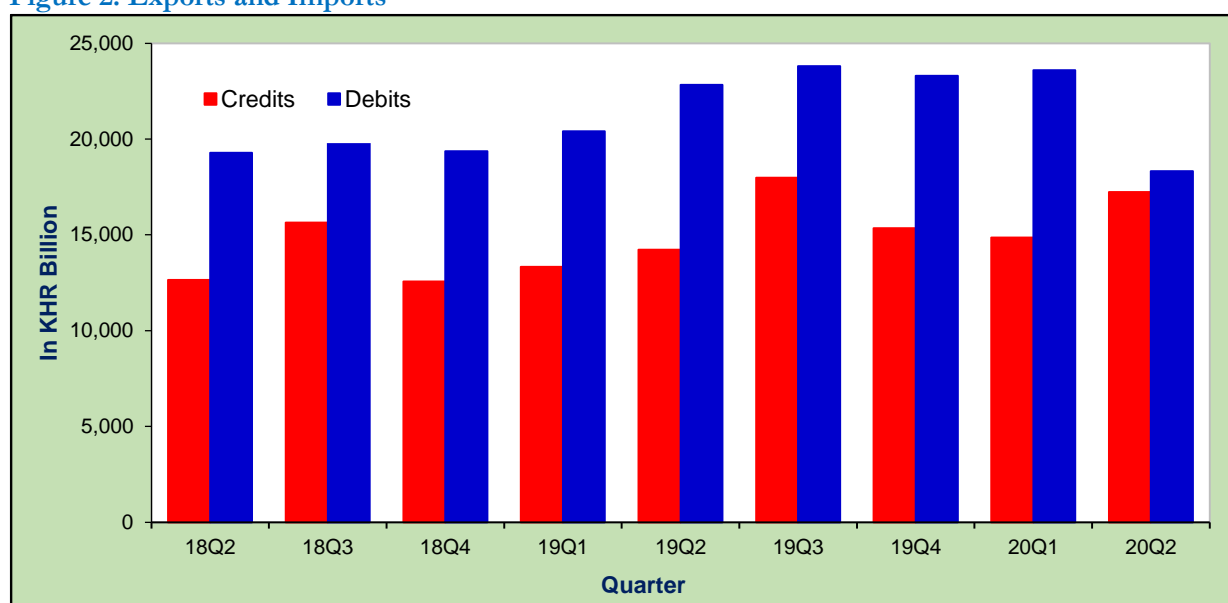

Exports of goods increased by KHR 2,364 billion (16%) to KHR 17,228 billion from KHR 14,864 billion in the previous quarter. The increase was primarily reflected by the increases in the exports of electrical part by KHR 300 billion (1.1 times), bicycle KHR 40 billion (8%), and agricultural product KHR 39 billion (4%) whereas the exports of garment decreased by KHR 1,602 billion (21%), footwear KHR 302 billion (22%), and other textile by KHR 806 billion (49%). Comparing to the same period last year, these exports increased by KHR 2,997 billion (21%) from KHR 14,231 billion.

Imports of goods decreased by KHR 5,276 billion (22%) to KHR 18,319 billion compared to the previous quarter. The decrease was mainly due to the decreases of all kind of product imports such as vehicle, construction materials and equipment, petroleum, food and beverage, and garment materials by KHR 1,390 billion (53%), KHR 358 billion (19%), KHR 486 billion (18%), KHR 196 billion (17%), and KHR 65 billion (2%), respectively. The imports of goods decreased by KHR 4,519 billion (20%) from KHR 22,838 billion compared to the same period last year.

#### SERVICES

Services account posted a deficit of KHR 909 billion, compared to the surplus of KHR 1,952 billion in the first quarter of 2020 and KHR 2,601 billion in the same quarter last year due to a significant drop in exports of services.

Exports of services decreased by KHR 3,791 billion (83%) from KHR 4,581 billion in the previous quarter, mainly due to the decrease of travel services KHR 3,377 billion (96%), transport services KHR 137 billion (34%), government goods and services n.i.e KHR 135 billion (67%), other business services KHR 87 billion (47%), construction services KHR 73 billion (67%), charges for the use of intellectual property n.i.e. KHR 10 billion (65%), insurance and pension services KHR 3 billion (67%), and financial services KHR 5 billion (8%). Meanwhile, export of telecommunications, computer, and information services recorded an increase of KHR 36 billion (45%). Comparing to the same period last year, the exports of services decreased by KHR 5,178 billion (87%) from KHR 5,967 billion.

**Figure 3: Services (Credits and Debits)**

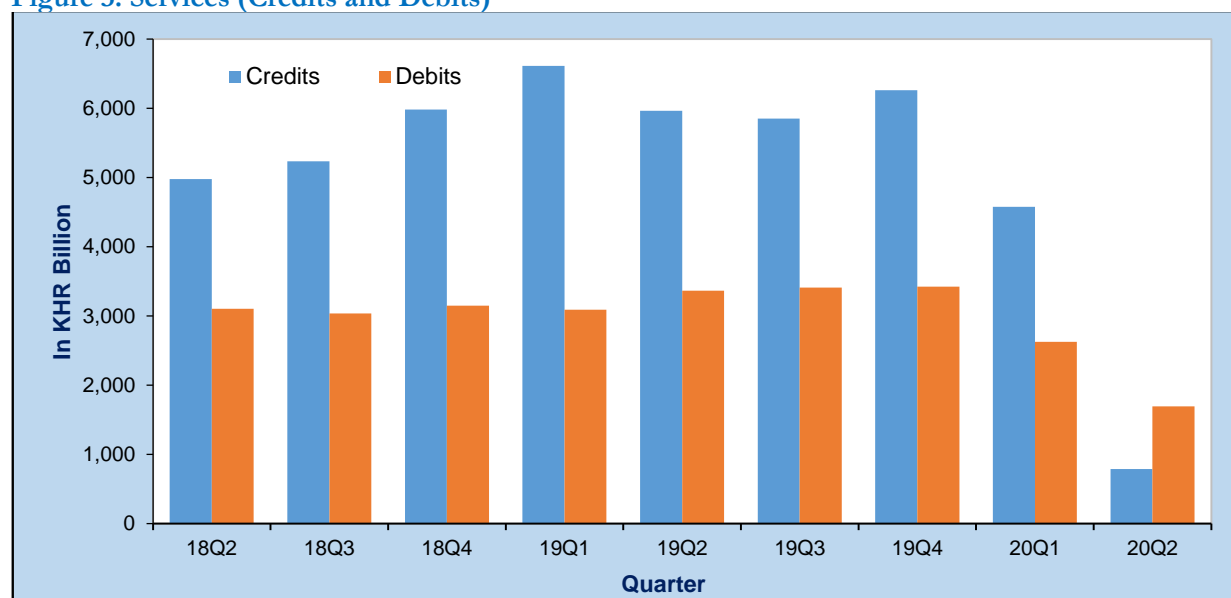

Imports of services decreased by KHR 931 billion (35%) to KHR 1,698 billion as a result of the decreases in imports of transport services by KHR 246 billion (18%), travel services by KHR 539 billion (95%), construction services KHR 15 billion (11%), insurance and pension services KHR 42 billion (25%), charges for the use of intellectual property n.i.e. by KHR 18 billion (52%), telecommunications, computer, and information services KHR 17 billion (10%), and other business services KHR 66 billion (65%). Regardless of the decrease, some services continued to increase such as financial services KHR 5 billion (54%), personal, cultural, and recreational services KHR 3 billion (2.8 times), and government goods and services n.i.e. KHR 4 billion (16%). Comparing to the same period last year, the imports of services decreased by KHR 1,669 billion (50%) from KHR 3,367 billion.

### PRIMARY INCOME

The primary income deficit enlarged by KHR 41 billion (5%) to KHR 906 billion from KHR 865 billion compared to the previous quarter. This enlargement was primarily due to a decline in primary income credits. Comparing to the same period last year, this deficit narrowed by KHR 534 billion (37%).

Primary income credits was KHR 764 billion, decreased by KHR 90 billion (11%) compared to the previous quarter, resulted mainly from a moderate reduction of investment income by KHR 81 billion (15%) and income from compensation of employees by KHR 10 billion (3%). Comparing to the same quarter last year, this primary income credits stayed constant.

Primary income debits was KHR 1,670 billion, dropped by KHR 50 billion (3%) compared to the previous quarter due to the decrease of KHR 49 billion (3%) in investment income. This primary income debits decreased by KHR 534 billion (24%) compared to the same period last year.

Figure 4: Primary Income (Credits and Debits)

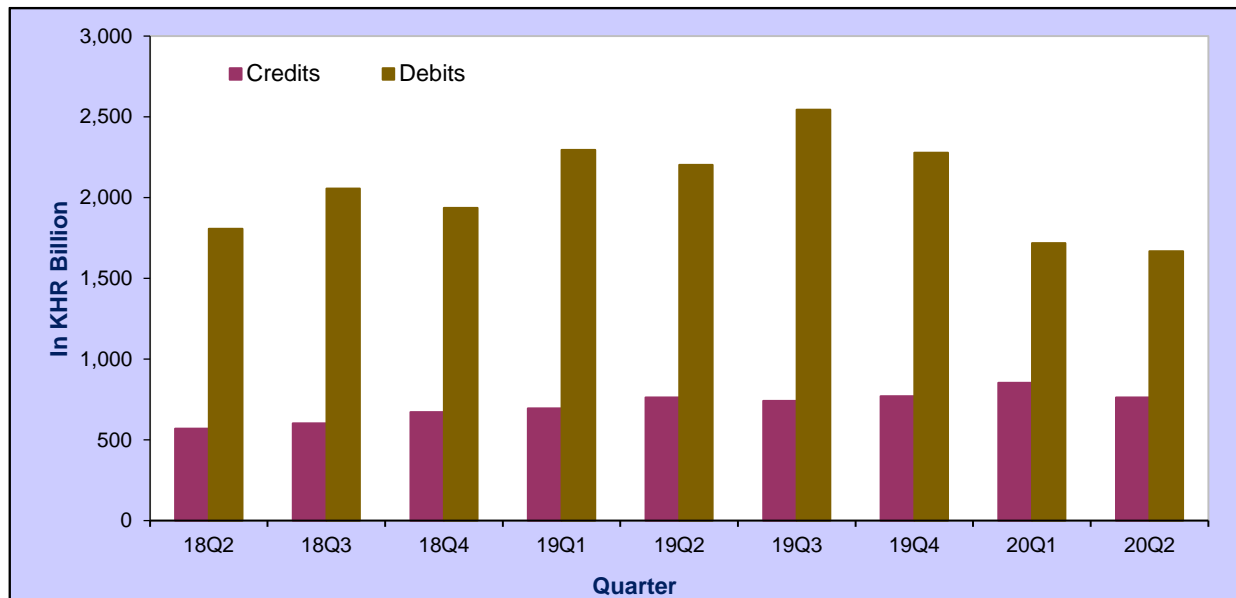

## SECONDARY INCOME

Secondary income recorded a surplus of KHR 1,749 billion in the second quarter of 2020, decreased by KHR 167 billion (9%) compared to KHR 1,916 billion in the previous quarter. The reduction in the surplus was explained by a decrease in secondary income credits. Comparing to the same period last year, this surplus decreased by KHR 217 billion (11%) from KHR 1,966 billion.

Secondary income credits was KHR 1,825 billion, decreased by KHR 187 billion (9%) compared to the previous quarter, mainly resulted from a reduction in general government by KHR 158 billion (26%) and other sectors by KHR 30 billion (2%). This account decreased by KHR 255 billion (12%) from KHR 2,080 billion compared to the same period last year.

Figure 5: Secondary Income (Credits and Debits)

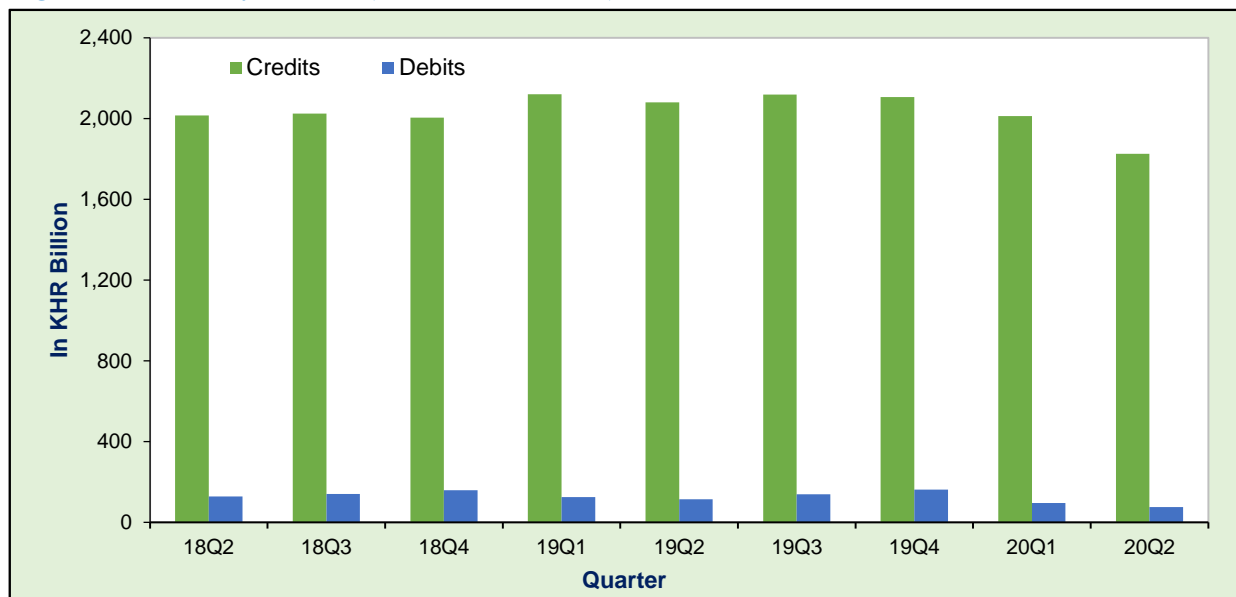

Secondary income debits was KHR 76 billion, decreased by KHR 20 billion (21%) compared to the previous quarter, resulted primarily from the decrease in other sectors by KHR 32 billion (38%). However, this decrease was partly offset by an increase in general government KHR 12 billion (82%). This account decreased by KHR 38 billion (33%) from KHR 115 billion compared to the same period last year.

## CAPITAL ACCOUNT

Capital account surplus was KHR 265 billion, increased by KHR 2 billion (1%) compared to KHR 263 billion in the previous quarter. This account decreased by KHR 97 billion (27%) compared to KHR 362 billion in the same quarter last year.

Figure 6: Capital Account

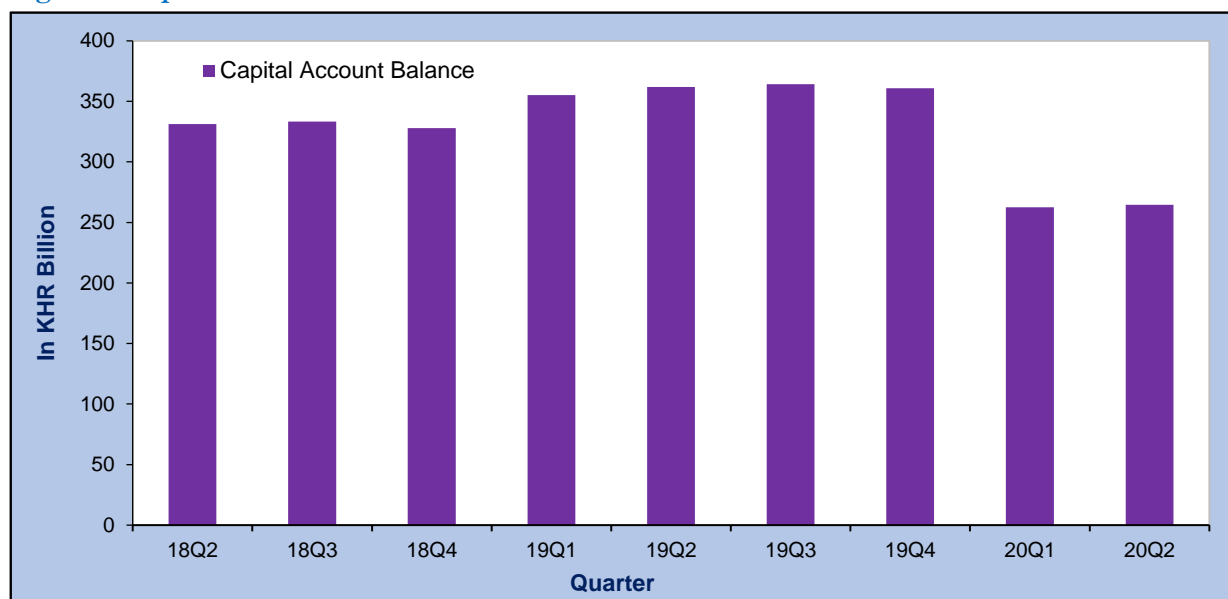

## FINANCIAL ACCOUNT

Balance on financial account posted a net incurrence of liabilities KHR 619 billion in the second quarter of 2020, decreased by KHR 6,212 billion (91%) compared to KHR 6,830 billion in the previous quarter. Over the same period last year, this account decreased by KHR 3,064 billion (83%) compared to KHR 3,683 billion.

Direct investment recorded net incurrence of liabilities KHR 3,221 billion, decreased by KHR 556 billion (15%) compared to KHR 3,777 billion in the previous quarter, resulted mainly from a decrease in direct investment in Cambodia. Over the same period last year, the net direct investment recorded a decrease of KHR 458 billion (12%) compared to KHR 3,679 billion.

Figure 7: Financial Account Aggregates

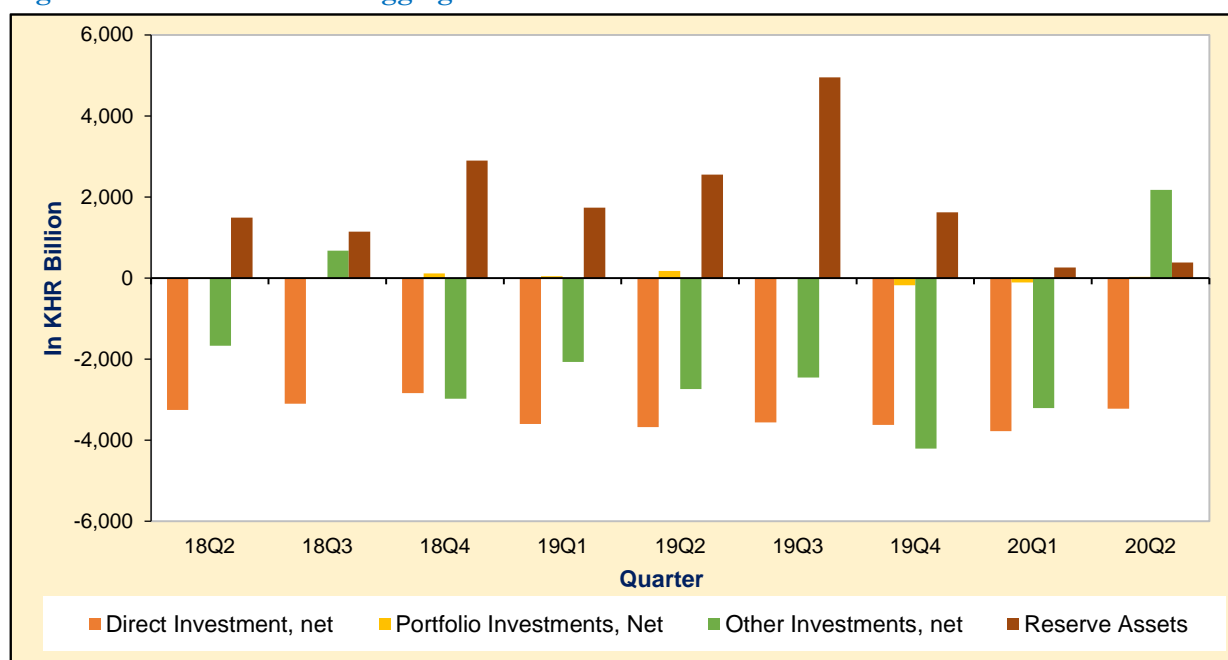

Direct investment in Cambodia was KHR 3,237 billion, decreased by KHR 655 billion (17%) compared to KHR 3,892 billion in the previous quarter and KHR 562 billion (15%) compared to KHR 3,799 billion over the same period last year.

Portfolio investment recorded net acquisition of financial assets KHR 36 billion compared to net incurrence of liabilities KHR 107 billion in the previous quarter. Comparing to the same period last year, this account posted a decrease in net acquisition of financial asset KHR 141 billion (80%).

Other investment posted net acquisition of financial assets KHR 2,179 billion compared to net incurrence of liabilities KHR 3,206 billion in the previous quarter and net incurrence of liabilities KHR 2,736 billion in the same quarter last year.

At the end of the second quarter of 2020, reserve assets recorded KHR 388 billion compared to KHR 260 billion in the first quarter of 2020 and KHR 2,555 billion in the same period last year.

### INTERNATIONAL INVESTMENT POSITION

At the end of the second quarter of 2020, Cambodia's international investment position demonstrated a net external liabilities of KHR 89,151 billion, decreased by KHR 2,195 billion (2%) from KHR 91,347 billion at the first quarter of 2020. Year-on-year change, this position increased by KHR 5,026 billion (6%) from KHR 84,125 billion.

Cambodia's external assets was KHR 121,699 billion, increased by KHR 6,554 billion (6%) from KHR 115,145 billion in the previous quarter, resulted primarily from the increases in reserve assets, direct investment, portfolio investment, and other investment of KHR 4,991 billion (7%), KHR 45 billion (1%), KHR 59 billion (3%), and KHR 1,460 billion (4%), respectively. Comparing to the same period last year, the external assets increased by KHR 19,739 billion (19%) from the level of KHR 101,960 billion.

Figure 8: International Investment Position Aggregates

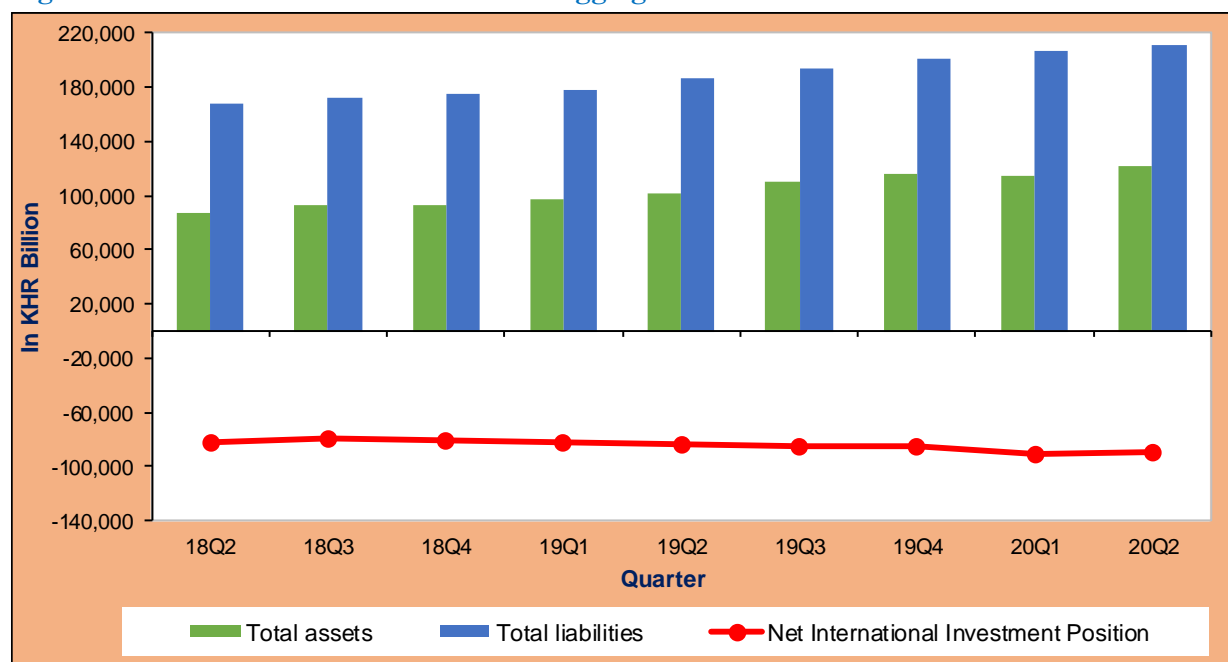

Cambodia's external liabilities was KHR 210,850 billion, increased by KHR 4,359 billion (2%) from KHR 206,491 billion in the previous quarter, resulted mainly from the increases in direct investment in Cambodia of KHR 4,185 billion (3%) and other investment of KHR 174 billion. Cambodia's external liabilities increased by KHR 24,765 billion (13%) from KHR 186,085 billion comparing to the same period last year.

**Table 1: CAMBODIA'S BALANCE OF PAYMENTS**

In KHR Billion

Main Components	18Q2	18Q3	18Q4	2018	19Q1	19Q2	19Q3	19Q4	2019	20Q1	20Q2
<b>Current Account Balance</b>	-4,119	-1,889	-3,389	-11,711	-3,151	-5,480	-3,208	-4,672	-16,511	-5,728	-1,156
Credits	20,218	23,511	21,230	85,025	22,764	23,043	26,694	24,495	96,995	22,311	20,607
Debits	24,337	25,401	24,619	96,736	25,915	28,522	29,902	29,167	113,506	28,039	21,762
Goods and Services, net	-4,768	-2,320	-3,970	-13,947	-3,545	-6,006	-3,384	-5,111	-18,046	-6,778	-1,999
Credits	17,631	20,884	18,552	74,515	19,947	20,199	23,834	21,615	85,595	19,445	18,017
Debits	22,399	23,204	22,522	88,462	23,492	26,204	27,217	26,727	103,641	26,223	20,016
Goods, net	-6,641	-4,518	-6,805	-23,623	-7,066	-8,606	-5,826	-7,950	-29,448	-8,731	-1,090
Credits	12,651	15,646	12,566	52,478	13,333	14,231	17,981	15,351	60,896	14,864	17,228
Debits	19,292	20,164	19,371	76,101	20,399	22,838	23,808	23,301	90,344	23,595	18,319
Services, net	1,872	2,198	2,835	9,676	3,520	2,601	2,443	2,839	11,402	1,952	-909
Credits	4,979	5,238	5,986	22,037	6,614	5,967	5,852	6,265	24,698	4,581	789
Debits	3,107	3,040	3,151	12,361	3,094	3,367	3,410	3,426	13,296	2,628	1,698
Primary Income, net	-1,238	-1,454	-1,264	-5,371	-1,601	-1,440	-1,805	-1,506	-6,351	-865	-906
Credits	570	603	673	2,346	697	764	741	772	2,973	854	764
Debits	1,809	2,056	1,937	7,717	2,297	2,203	2,546	2,278	9,324	1,719	1,670
Secondary Income, net	1,887	1,884	1,845	7,607	1,995	1,966	1,980	1,946	7,886	1,916	1,749
Credits	2,017	2,025	2,005	8,164	2,120	2,080	2,119	2,108	8,427	2,012	1,825
Debits	129	141	160	557	125	115	139	162	541	97	76
<b>Capital Account Balance</b>	331	333	328	1,318	355	362	364	361	1,442	263	265
Credits	331	333	328	1,318	355	362	364	361	1,442	263	265
Debits	n.a	n.a	n.a	n.a	n.a	n.a	n.a	n.a	n.a	n.a	n.a
<b>Current and Capital Account Balance</b>	-3,788	-1,556	-3,061	-10,393	-2,796	-5,118	-2,844	-4,311	-15,069	-5,465	-891
<b>Financial Account Balance</b>	-3,425	-1,264	-2,793	-8,924	-3,878	-3,683	-1,054	-6,391	-15,005	-6,830	-619
Direct Investment, net	-3,254	-3,102	-2,834	-12,493	-3,595	-3,679	-3,558	-3,626	-14,458	-3,777	-3,221
Net financial assets	176	109	118	502	90	120	123	82	414	115	16
Net liabilities	3,430	3,211	2,952	12,994	3,685	3,799	3,680	3,707	14,872	3,892	3,237
Portfolio Investments, Net	8	12	113	170	46	177	6	-178	50	-107	36
Net financial assets	8	12	113	170	46	177	6	-178	50	-107	36
Net liabilities	n.a	n.a	n.a	n.a	n.a	n.a	n.a	n.a	n.a	n.a	n.a
Financial derivatives, net	n.a	n.a	n.a	n.a	n.a	n.a	n.a	n.a	n.a	n.a	n.a
Net financial assets	n.a	n.a	n.a	n.a	n.a	n.a	n.a	n.a	n.a	n.a	n.a
Net liabilities	n.a	n.a	n.a	n.a	n.a	n.a	n.a	n.a	n.a	n.a	n.a
Other Investments, net	-1,670	681	-2,977	-2,448	-2,065	-2,736	-2,455	-4,208	-11,464	-3,206	2,179
Net financial assets	-1,216	1,000	334	2,082	-1,815	-2,210	3,439	-148	-734	124	2,172
Net liabilities	454	319	3,312	4,529	250	526	5,894	4,060	10,730	3,331	-7
Reserve Assets	1,491	1,144	2,905	5,846	1,737	2,555	4,953	1,621	10,866	260	388
<b>Net Errors and Omissions</b>	363	292	267	1,469	-1,082	1,435	1,790	-2,080	64	-1,365	272
Exchange Rate (KHR/USD)	4,066	4,092	4,025	4,045	3,999	4,075	4,102	4,065	4,060	4,056	4,087

## Table 2: Balance of Payments – Goods Account

In KHR Billion

Goods Account	18Q2	18Q3	18Q4	2018	19Q1	19Q2	19Q3	19Q4	2019	20Q1	20Q2
<b>Credits (Exports)</b>											
General merchandise on a BOP basis	12,651	15,646	12,566	52,478	13,333	14,231	17,981	15,351	60,896	14,864	17,228
Net exports of goods under merchandising	n.a	n.a	n.a	n.a	n.a	n.a	n.a	n.a	n.a	n.a	n.a
Nonmonetary gold	n.a	n.a	n.a	n.a	n.a	n.a	n.a	n.a	n.a	n.a	n.a
<b>Total credits (f.o.b)*</b>	<b>12,651</b>	<b>15,646</b>	<b>12,566</b>	<b>52,478</b>	<b>13,333</b>	<b>14,231</b>	<b>17,981</b>	<b>15,351</b>	<b>60,896</b>	<b>14,864</b>	<b>17,228</b>
Of which:											
Garment	7,395	9,821	7,305	31,595	7,585	7,746	10,036	8,083	33,450	7,695	6,093
Footwear	1,100	1,106	1,105	4,213	1,109	1,296	1,304	1,434	5,143	1,384	1,082
Other textile	614	821	862	2,686	1,156	1,254	1,556	1,291	5,256	1,657	850
Electrical part	162	167	147	649	140	349	346	258	1,092	262	562
Bicycle	393	365	409	1,596	434	317	465	480	1,696	482	522
Agricultural products	709	948	1,078	3,606	867	725	866	1,171	3,628	1,066	1,105
<b>Debits (Imports)</b>											
General merchandise on a BOP basis	18,952	19,451	19,031	74,467	20,270	22,706	23,808	23,190	89,974	22,105	18,319
Nonmonetary gold	340	714	340	1,634	128	132	0	110	371	1,490	0
<b>Total debits (f.o.b)*</b>	<b>19,292</b>	<b>20,164</b>	<b>19,371</b>	<b>76,101</b>	<b>20,399</b>	<b>22,838</b>	<b>23,808</b>	<b>23,301</b>	<b>90,344</b>	<b>23,595</b>	<b>18,319</b>
Of which:											
Garment materials	4,542	4,945	3,887	17,104	3,815	4,708	4,026	4,835	17,384	3,580	3,515
Construction materials and equipment	1,099	1,891	1,821	6,327	2,038	2,114	2,676	2,523	9,351	1,882	1,524
Vehicles	1,401	1,344	1,652	6,331	2,310	2,366	2,234	2,299	9,208	2,637	1,248
Petroleum	1,334	1,765	2,377	6,976	2,588	2,660	2,485	2,118	9,851	2,735	2,249
Food and beverage	988	1,083	1,052	3,937	922	1,004	1,340	1,267	4,534	1,144	949
<b>Balance on trade in goods</b>	<b>-6,641</b>	<b>-4,518</b>	<b>-6,805</b>	<b>-23,623</b>	<b>-7,066</b>	<b>-8,606</b>	<b>-5,826</b>	<b>-7,950</b>	<b>-29,448</b>	<b>-8,731</b>	<b>-1,090</b>
*Include coverage adjustment Exchange Rate (KHR/USD)	4,066	4,092	4,025	4,045	3,999	4,075	4,102	4,065	4,060	4,056	4,087

**Table 3: Balance of Payments – Services Account**

In KHR Billion

Services Account	18Q2	18Q3	18Q4	2018	19Q1	19Q2	19Q3	19Q4	2019	20Q1	20Q2
<b>Credits</b>											
Manufacturing services on physical inputs owned by others	n.a	n.a	n.a	n.a	n.a	n.a	n.a	n.a	n.a	n.a	n.a
Maintenance and repair services n.i.e.	n.a	n.a	n.a	n.a	n.a	n.a	n.a	n.a	n.a	n.a	n.a
Transport	632	663	757	2,781	814	753	771	854	3,192	404	266
Travel	3,946	4,159	4,823	17,632	5,257	4,640	4,646	4,824	19,368	3,511	134
Construction	23	12	13	56	9	46	36	53	144	108	36
Insurance and pension services	2	4	4	13	4	19	3	4	29	4	1
Financial Services	12	17	27	60	9	41	17	37	104	66	61
Charges for the use of intellectual property n.i.e	3	2	2	10	5	12	8	26	50	16	6
Telecommunications, computer and information services	61	66	75	264	80	117	80	77	353	80	116
Other business services	132	90	60	395	170	122	79	103	474	186	100
Personal, cultural and recreational services	2	1	2	7	10	10	7	17	43	2	3
Government goods and services n.i.e.	165	224	221	819	257	207	206	271	941	202	67
<b>Total credit</b>	<b>4,979</b>	<b>5,238</b>	<b>5,986</b>	<b>22,037</b>	<b>6,614</b>	<b>5,967</b>	<b>5,852</b>	<b>6,265</b>	<b>24,698</b>	<b>4,581</b>	<b>789</b>
<b>Debits</b>											
Manufacturing services on physical inputs owned by others	n.a	n.a	n.a	n.a	n.a	n.a	n.a	n.a	n.a	n.a	n.a
Maintenance and repair services n.i.e.	n.a	n.a	n.a	n.a	n.a	n.a	n.a	n.a	n.a	n.a	n.a
Transport	1,462	1,459	1,580	6,009	1,553	1,687	1,793	1,806	6,839	1,402	1,156
Travel	905	868	934	3,489	811	962	965	961	3,699	569	30
Construction	187	183	178	679	158	158	144	213	673	141	126
Insurance and pension services	199	184	179	758	151	161	177	188	677	169	128
Financial	9	6	1	18	1	9	6	6	22	10	15
Charge for the use of intellectual property	29	37	21	112	22	21	29	35	107	36	17
Telecommunication, computer and information services	204	139	119	676	203	158	124	85	569	170	153
Other business	97	148	99	518	155	162	129	86	532	101	36
Personal, cultural and recreational services	3	3	4	14	9	12	9	5	34	1	4
Government goods and services n.i.e.	12	12	36	88	31	37	34	42	144	28	32
<b>Total debit</b>	<b>3,107</b>	<b>3,040</b>	<b>3,151</b>	<b>12,361</b>	<b>3,094</b>	<b>3,367</b>	<b>3,410</b>	<b>3,426</b>	<b>13,296</b>	<b>2,628</b>	<b>1,698</b>
<b>Balances</b>											
Manufacturing services on physical inputs owned by others	n.a	n.a	n.a	n.a	n.a	n.a	n.a	n.a	n.a	n.a	n.a
Maintenance and repair services n.i.e.	n.a	n.a	n.a	n.a	n.a	n.a	n.a	n.a	n.a	n.a	n.a
Transport	-830	-796	-823	-3,228	-739	-934	-1,022	-953	-3,647	-999	-890
Travel	3,041	3,291	3,889	14,142	4,446	3,679	3,681	3,863	15,669	2,942	104
Construction	-163	-172	-165	-623	-149	-112	-108	-160	-529	-33	-90
Insurance and pension services	-197	-180	-174	-746	-147	-142	-175	-184	-648	-165	-126
Financial Services	3	11	26	42	8	32	11	31	81	57	46
Charges for the use of intellectual property n.i.e	-26	-35	-18	-103	-17	-10	-21	-9	-57	-20	-12
Telecommunications, computer and information services	-143	-73	-44	-411	-123	-41	-44	-8	-216	-91	-37
Other business services	35	-58	-39	-123	15	-39	-50	17	-58	85	64
Personal, cultural and recreational services	-1	-2	-2	-7	1	-2	-2	12	9	1	-1
Government goods and services n.i.e.	153	211	186	731	226	170	171	230	797	175	35
<b>Balance on trade in services</b>	<b>1,872</b>	<b>2,198</b>	<b>2,835</b>	<b>9,676</b>	<b>3,520</b>	<b>2,601</b>	<b>2,443</b>	<b>2,839</b>	<b>11,402</b>	<b>1,952</b>	<b>-909</b>
Exchange Rate (KHR/USD)	4,066	4,092	4,025	4,045	3,999	4,075	4,102	4,065	4,060	4,056	4,087



**Table 4: Balance of Payments – Primary income**

In KHR Billion

Primary income	18Q2	18Q3	18Q4	2018	19Q1	19Q2	19Q3	19Q4	2019	20Q1	20Q2
<b>Credits</b>											
Compensation of employees	331	340	347	1,319	353	368	294	290	1,306	306	297
Investment income	239	263	326	1,027	343	396	447	482	1,668	548	467
Direct investment	15	29	42	96	28	33	38	64	163	18	24
Income on equity and investment fund shares	15	29	42	96	28	33	38	64	163	18	24
Interest	n.a	n.a	n.a	n.a	n.a	n.a	n.a	n.a	n.a	n.a	n.a
Portfolio investment	0	0	12	13	0	0	1	5	7	5	3
Other investment	1	0	22	23	1	2	6	35	44	38	19
Reserve assets	223	234	249	896	315	360	402	377	1,455	487	421
Other primary income	n.a	n.a	n.a	n.a	n.a	n.a	n.a	n.a	n.a	n.a	n.a
<b>Total primary income credits</b>	<b>570</b>	<b>603</b>	<b>673</b>	<b>2,346</b>	<b>697</b>	<b>764</b>	<b>741</b>	<b>772</b>	<b>2,973</b>	<b>854</b>	<b>764</b>
<b>Debits</b>											
Compensation of employees	198	200	198	794	182	184	185	185	737	155	155
Investment income	1,610	1,856	1,739	6,923	2,115	2,019	2,361	2,093	8,588	1,564	1,515
Direct investment	1,581	1,704	1,708	6,554	1,955	1,993	2,195	2,047	8,190	1,411	1,482
Income on equity and investment fund shares	1,567	1,690	1,695	6,499	1,941	1,979	2,181	2,029	8,131	1,398	1,468
Interest	14	14	14	55	14	14	14	18	59	14	14
Portfolio investment	n.a	n.a	n.a	n.a	n.a	n.a	n.a	n.a	n.a	n.a	n.a
Other investment	29	152	30	369	160	26	166	46	398	153	33
Reserve assets	n.a	n.a	n.a	n.a	n.a	n.a	n.a	n.a	n.a	n.a	n.a
Other primary income	n.a	n.a	n.a	n.a	n.a	n.a	n.a	n.a	n.a	n.a	n.a
<b>Total primary income debits</b>	<b>1,809</b>	<b>2,056</b>	<b>1,937</b>	<b>7,717</b>	<b>2,297</b>	<b>2,203</b>	<b>2,546</b>	<b>2,278</b>	<b>9,324</b>	<b>1,719</b>	<b>1,670</b>
<b>Balances</b>											
Compensation of employees	132	140	149	525	171	184	109	105	569	151	142
Investment income	-1,371	-1,593	-1,413	-5,896	-1,772	-1,624	-1,913	-1,611	-6,920	-1,016	-1,048
Direct investment	-1,566	-1,675	-1,666	-6,459	-1,927	-1,960	-2,157	-1,982	-8,027	-1,393	-1,458
Income on equity and investment fund shares	-1,552	-1,661	-1,652	-6,404	-1,914	-1,946	-2,143	-1,965	-7,968	-1,380	-1,444
Interest	-14	-14	-14	-55	-14	-14	-14	-18	-59	-14	-14
Portfolio investment	0	0	12	13	0	0	1	5	7	5	3
Other investment	-28	-152	-8	-345	-159	-24	-160	-11	-354	-115	-14
Reserve assets	223	234	249	896	315	360	402	377	1,455	487	421
Other primary income	n.a	n.a	n.a	n.a	n.a	n.a	n.a	n.a	n.a	n.a	n.a
<b>Balance on primary income</b>	<b>-1,238</b>	<b>-1,454</b>	<b>-1,264</b>	<b>-5,371</b>	<b>-1,601</b>	<b>-1,440</b>	<b>-1,805</b>	<b>-1,506</b>	<b>-6,351</b>	<b>-865</b>	<b>-906</b>
Exchange Rate (KHR/USD)	4,066	4,092	4,025	4,045	3,999	4,075	4,102	4,065	4,060	4,056	4,087

**Table 5: Balance of Payments – Secondary income**

	In KHR Billion										
Secondary income	18Q2	18Q3	18Q4	2018	19Q1	19Q2	19Q3	19Q4	2019	20Q1	20Q2
<b>Credits</b>											
General government	575	553	544	2,412	644	553	542	537	2,275	611	453
Others	1,442	1,471	1,461	5,753	1,477	1,527	1,577	1,571	6,152	1,401	1,372
Of which:											
Worker's remittances	1,119	1,148	1,143	4,472	1,165	1,210	1,257	1,253	4,885	1,151	1,113
<b>Total secondary income cre</b>	<b>2,017</b>	<b>2,025</b>	<b>2,005</b>	<b>8,164</b>	<b>2,120</b>	<b>2,080</b>	<b>2,119</b>	<b>2,108</b>	<b>8,427</b>	<b>2,012</b>	<b>1,825</b>
<b>Debits</b>											
General government	0	0	62	73	9	25	16	67	117	14	26
Others	129	141	98	484	117	90	122	95	424	83	51
Of which:											
Worker's remittances	123	126	94	460	115	75	121	86	396	81	47
<b>Total secondary income del</b>	<b>129</b>	<b>141</b>	<b>160</b>	<b>557</b>	<b>125</b>	<b>115</b>	<b>139</b>	<b>162</b>	<b>541</b>	<b>97</b>	<b>76</b>
<b>Balances</b>											
General government	575	553	482	2,339	635	528	525	469	2,157	597	428
Others	1,313	1,331	1,363	5,268	1,360	1,438	1,455	1,476	5,729	1,319	1,321
Of which:											
Worker's remittances	996	1,022	1,049	4,012	1,050	1,135	1,136	1,167	4,488	1,070	1,066
<b>Balance on secondary incoi</b>	<b>1,887</b>	<b>1,884</b>	<b>1,845</b>	<b>7,607</b>	<b>1,995</b>	<b>1,966</b>	<b>1,980</b>	<b>1,946</b>	<b>7,886</b>	<b>1,916</b>	<b>1,749</b>
Exchange Rate (KHR/USD)	4,066	4,092	4,025	4,045	3,999	4,075	4,102	4,065	4,060	4,056	4,087

**Table 6: Balance of Payments – Capital account**

	In KHR Billion										
Capital account	18Q2	18Q3	18Q4	2018	19Q1	19Q2	19Q3	19Q4	2019	20Q1	20Q2
<b>Credits</b>											
Gross acquisitions (DR.)/disposals (CR.) of nonproduced nonfinancial assets	n.a	n.a	n.a	n.a	n.a	n.a	n.a	n.a	n.a	n.a	n.a
Capital transfers	331	333	328	1,318	355	362	364	361	1,442	263	265
General Government	331	333	328	1,318	355	362	364	361	1,442	263	265
Financial and nonfinancial corporations*	n.a	n.a	n.a	n.a	n.a	n.a	n.a	n.a	n.a	n.a	n.a
<b>Total credits</b>	<b>331</b>	<b>333</b>	<b>328</b>	<b>1,318</b>	<b>355</b>	<b>362</b>	<b>364</b>	<b>361</b>	<b>1,442</b>	<b>263</b>	<b>265</b>
<b>Debits</b>											
Gross acquisitions (DR.)/disposals (CR.) of nonproduced nonfinancial assets	n.a	n.a	n.a	n.a	n.a	n.a	n.a	n.a	n.a	n.a	n.a
Capital transfers	n.a	n.a	n.a	n.a	n.a	n.a	n.a	n.a	n.a	n.a	n.a
General Government	n.a	n.a	n.a	n.a	n.a	n.a	n.a	n.a	n.a	n.a	n.a
Financial and nonfinancial corporations*	n.a	n.a	n.a	n.a	n.a	n.a	n.a	n.a	n.a	n.a	n.a
<b>Total debits</b>	<b>n.a</b>	<b>n.a</b>	<b>n.a</b>	<b>n.a</b>	<b>n.a</b>	<b>n.a</b>	<b>n.a</b>	<b>n.a</b>	<b>n.a</b>	<b>n.a</b>	<b>n.a</b>
<b>Balances</b>											
Gross acquisitions (DR.)/disposals (CR.) of nonproduced nonfinancial assets	n.a	n.a	n.a	n.a	n.a	n.a	n.a	n.a	n.a	n.a	n.a
Capital transfers	331	333	328	1,318	355	362	364	361	1,442	263	265
General Government	331	333	328	1,318	355	362	364	361	1,442	263	265
Financial and nonfinancial corporations*	n.a	n.a	n.a	n.a	n.a	n.a	n.a	n.a	n.a	n.a	n.a
<b>Balance on capital account</b>	<b>331</b>	<b>333</b>	<b>328</b>	<b>1,318</b>	<b>355</b>	<b>362</b>	<b>364</b>	<b>361</b>	<b>1,442</b>	<b>263</b>	<b>265</b>
Exchange Rate (KHR/USD)	4,066	4,092	4,025	4,045	3,999	4,075	4,102	4,065	4,060	4,056	4,087

\*Financial and nonfinancial corporations, household and Nonprofit institutions serving households (NFSHs)

**Table 7: Balance of Payments – Financial account**

In KHR Billion

Financial account	18Q2	18Q3	18Q4	2018	19Q1	19Q2	19Q3	19Q4	2019	20Q1	20Q2
<b>Cambodia investment abroad</b>											
(Net acquisition of financial assets)											
Direct investment abroad	176	109	118	502	90	120	123	82	414	115	16
Portfolio investment abroad	8	12	113	170	46	177	6	-178	50	-107	36
Other investment abroad	-1,216	1,000	334	2,082	-1,815	-2,210	3,439	-148	-734	124	2,172
Reserve assets*	1,491	1,144	2,905	5,846	1,737	2,555	4,953	1,621	10,866	260	388
<b>Total</b>	<b>459</b>	<b>2,266</b>	<b>3,470</b>	<b>8,600</b>	<b>57</b>	<b>642</b>	<b>8,521</b>	<b>1,377</b>	<b>10,596</b>	<b>392</b>	<b>2,611</b>
<b>Investment in Cambodia</b>											
(Net incurrence of liabilities)											
Direct investment in Cambodia	3,430	3,211	2,952	12,994	3,685	3,799	3,680	3,707	14,872	3,892	3,237
Portfolio investment in Cambodia	n.a	n.a	n.a	n.a	n.a	n.a	n.a	n.a	n.a	n.a	n.a
Other investment in Cambodia	454	319	3,312	4,529	250	526	5,894	4,060	10,730	3,331	-7
<b>Total</b>	<b>3,884</b>	<b>3,530</b>	<b>6,263</b>	<b>17,524</b>	<b>3,935</b>	<b>4,325</b>	<b>9,574</b>	<b>7,768</b>	<b>25,601</b>	<b>7,222</b>	<b>3,230</b>
<b>Net transactions</b>											
(Net asset less net liabilities)											
Direct investment	-3,254	-3,102	-2,834	-12,493	-3,595	-3,679	-3,558	-3,626	-14,458	-3,777	-3,221
Portfolio investment	8	12	113	170	46	177	6	-178	50	-107	36
Other investment	-1,670	681	-2,977	-2,448	-2,065	-2,736	-2,455	-4,208	-11,464	-3,206	2,179
Reserve assets*	1,491	1,144	2,905	5,846	1,737	2,555	4,953	1,621	10,866	260	388
<b>Balance on financial account</b>	<b>-3,425</b>	<b>-1,264</b>	<b>-2,793</b>	<b>-8,924</b>	<b>-3,878</b>	<b>-3,683</b>	<b>-1,054</b>	<b>-6,391</b>	<b>-15,005</b>	<b>-6,830</b>	<b>-619</b>
* Includes Monetary Gold and Special Drawing Rights											
Exchange Rate (KHR/USD)	4,066	4,092	4,025	4,045	3,999	4,075	4,102	4,065	4,060	4,056	4,087

## Table 8: International Investment Position

In KHR Billion

International Investment Position	18Q2	18Q3	18Q4	2018	19Q1	19Q2	19Q3	19Q4	2019	20Q1	20Q2
<b>Total Assets</b>	<b>86,565</b>	<b>92,742</b>	<b>93,766</b>	<b>93,766</b>	<b>97,070</b>	<b>101,960</b>	<b>109,635</b>	<b>116,666</b>	<b>116,666</b>	<b>115,145</b>	<b>121,699</b>
Direct Investment	3,223	3,348	3,413	3,413	3,500	3,664	3,813	3,876	3,876	3,987	4,031
Equity and investment fund shares	3,223	3,348	3,413	3,413	3,500	3,664	3,813	3,876	3,876	3,987	4,031
Debt Instrument	n.a	n.a	n.a	n.a	n.a	n.a	n.a	n.a	n.a	n.a	n.a
Portfolio investment	2,194	2,216	2,294	2,294	2,339	2,545	2,569	2,377	2,377	2,341	2,401
Equity and investment fund shares	1,763	1,783	1,749	1,749	1,760	1,797	1,810	1,816	1,816	1,888	1,935
Debt securities	431	433	545	545	579	748	759	561	561	454	466
Financial derivatives	n.a	n.a	n.a	n.a	n.a	n.a	n.a	n.a	n.a	n.a	n.a
Other investment	27,515	29,314	29,064	29,064	29,713	30,614	33,124	33,952	33,952	33,850	35,310
Other equity	n.a	n.a	n.a	n.a	n.a	n.a	n.a	n.a	n.a	n.a	n.a
Currency and deposits	23,721	25,477	24,621	24,621	24,661	24,017	25,981	27,716	27,716	28,150	29,860
Loan	0	0	0	0	0	0	0	0	0	0	0
Trade credit and advances	n.a	n.a	n.a	n.a	n.a	n.a	n.a	n.a	n.a	n.a	n.a
Other accounts receivable	3,795	3,837	4,443	4,443	5,052	6,598	7,143	6,236	6,236	5,700	5,450
Reserves assets	53,632	57,864	58,995	58,995	61,518	65,137	70,130	76,460	76,460	74,966	79,957
<b>Total Liabilities</b>	<b>168,351</b>	<b>172,404</b>	<b>174,737</b>	<b>174,737</b>	<b>178,610</b>	<b>186,085</b>	<b>194,273</b>	<b>201,161</b>	<b>201,161</b>	<b>206,491</b>	<b>210,850</b>
Direct Investment	116,716	120,540	122,026	122,026	125,548	130,919	135,504	138,498	138,498	141,849	146,034
Equity and investment fund shares	114,984	118,800	120,314	120,314	123,837	129,186	133,759	136,761	136,761	140,114	144,287
Debt Instrument	1,732	1,740	1,713	1,713	1,711	1,733	1,745	1,737	1,737	1,735	1,747
Portfolio investment	n.a	n.a	n.a	n.a	n.a	n.a	n.a	n.a	n.a	n.a	n.a
Equity and investment fund shares	n.a	n.a	n.a	n.a	n.a	n.a	n.a	n.a	n.a	n.a	n.a
Debt securities	n.a	n.a	n.a	n.a	n.a	n.a	n.a	n.a	n.a	n.a	n.a
Financial derivatives	n.a	n.a	n.a	n.a	n.a	n.a	n.a	n.a	n.a	n.a	n.a
Other investment	51,635	51,864	52,710	52,710	53,061	55,167	58,769	62,663	62,663	64,642	64,816
Other equity	n.a	n.a	n.a	n.a	n.a	n.a	n.a	n.a	n.a	n.a	n.a
Currency and deposits	7,762	8,753	9,440	9,440	10,226	10,857	12,384	13,906	13,906	14,282	14,543
Loan	43,391	42,627	42,803	42,803	42,364	43,832	45,912	48,280	48,280	49,889	49,801
Trade credit and advances	n.a	n.a	n.a	n.a	n.a	n.a	n.a	n.a	n.a	n.a	n.a
Other accounts payable	n.a	n.a	n.a	n.a	n.a	n.a	n.a	n.a	n.a	n.a	n.a
Special drawing rights	482	484	468	468	471	478	472	477	477	471	472
<b>International Investment Position, net</b>	<b>-81,786</b>	<b>-79,662</b>	<b>-80,970</b>	<b>-80,970</b>	<b>-81,540</b>	<b>-84,125</b>	<b>-84,637</b>	<b>-84,495</b>	<b>-84,495</b>	<b>-91,347</b>	<b>-89,151</b>
Direct Investment	-113,492	-117,192	-118,613	-118,613	-122,048	-127,254	-131,691	-134,622	-134,622	-137,862	-142,003
Equity and investment fund shares	-111,760	-115,452	-116,901	-116,901	-120,337	-125,521	-129,946	-132,885	-132,885	-136,128	-140,256
Debt Instrument	-1,732	-1,740	-1,713	-1,713	-1,711	-1,733	-1,745	-1,737	-1,737	-1,735	-1,747
Portfolio investment	2,194	2,216	2,294	2,294	2,339	2,545	2,569	2,377	2,377	2,341	2,401
Equity and investment fund shares	1,763	1,783	1,749	1,749	1,760	1,797	1,810	1,816	1,816	1,888	1,935
Debt securities	431	433	545	545	579	748	759	561	561	454	466
Financial derivatives	n.a	n.a	n.a	n.a	n.a	n.a	n.a	n.a	n.a	n.a	n.a
Other investment	-24,120	-22,550	-23,646	-23,646	-23,348	-24,553	-25,645	-28,711	-28,711	-30,792	-29,506
Other equity	n.a	n.a	n.a	n.a	n.a	n.a	n.a	n.a	n.a	n.a	n.a
Currency and deposits	15,959	16,724	15,182	15,182	14,434	13,160	13,597	13,810	13,810	13,869	15,317
Loan	-43,391	-42,627	-42,803	-42,803	-42,364	-43,832	-45,912	-48,280	-48,280	-49,889	-49,801
Trade credit and advances	n.a	n.a	n.a	n.a	n.a	n.a	n.a	n.a	n.a	n.a	n.a
Other account receivable/account payable	3,795	3,837	4,443	4,443	5,052	6,598	7,143	6,236	6,236	5,700	5,450
Special drawing rights	-482	-484	-468	-468	-471	-478	-472	-477	-477	-471	-472
Reserves assets	53,632	57,864	58,995	58,995	61,518	65,137	70,130	76,460	76,460	74,966	79,957
Exchange Rate (KHR/USD)	4,063	4,082	4,018	4,018	4,015	4,066	4,095	4,075	4,075	4,070	4,099

**Table 9: Gross External Debt Position by sector**

In KHR Billion

Gross External Debt Position	18Q2	18Q3	18Q4	2018	19Q1	19Q2	19Q3	19Q4	2019	20Q1	20Q2
<b>General Government</b>	<b>27,886</b>	<b>28,042</b>	<b>28,213</b>	<b>28,213</b>	<b>28,602</b>	<b>29,535</b>	<b>29,782</b>	<b>30,954</b>	<b>30,954</b>	<b>30,800</b>	<b>31,341</b>
Special drawing rights (allocations)	n.a	n.a	n.a	n.a	n.a	n.a	n.a	n.a	n.a	n.a	n.a
Currency and deposits	n.a	n.a	n.a	n.a	n.a	n.a	n.a	n.a	n.a	n.a	n.a
Debts securities	n.a	n.a	n.a	n.a	n.a	n.a	n.a	n.a	n.a	n.a	n.a
Loans	27,886	28,042	28,213	28,213	28,602	29,535	29,782	30,954	30,954	30,800	31,341
Other debt liabilities	n.a	n.a	n.a	n.a	n.a	n.a	n.a	n.a	n.a	n.a	n.a
<b>Central Bank</b>	<b>483</b>	<b>484</b>	<b>468</b>	<b>468</b>	<b>471</b>	<b>478</b>	<b>472</b>	<b>477</b>	<b>477</b>	<b>471</b>	<b>472</b>
Special drawing rights (allocations)	482	484	468	468	471	478	472	477	477	471	472
Currency and deposits	n.a	n.a	n.a	n.a	n.a	n.a	n.a	n.a	n.a	n.a	n.a
Debts securities	n.a	n.a	n.a	n.a	n.a	n.a	n.a	n.a	n.a	n.a	n.a
Loans	n.a	n.a	n.a	n.a	n.a	n.a	n.a	n.a	n.a	n.a	n.a
Other debt liabilities	0	0	0	0	0	0	0	0	0	0	0
<b>Deposit Taking Corporation*</b>	<b>17,586</b>	<b>18,030</b>	<b>19,054</b>	<b>19,054</b>	<b>23,988</b>	<b>25,153</b>	<b>28,515</b>	<b>31,232</b>	<b>31,232</b>	<b>33,373</b>	<b>33,004</b>
Currency and deposits	7,762	8,753	9,440	9,440	10,226	10,857	12,384	13,906	13,906	14,282	14,543
Debts securities	0	0	1	1	0	0	0	0	0	1	1
Loans	9,824	9,277	9,613	9,613	13,762	14,296	16,131	17,326	17,326	19,090	18,460
Other debt liabilities	n.a	n.a	n.a	n.a	n.a	n.a	n.a	n.a	n.a	n.a	n.a
<b>Gross External Debt Position</b>	<b>45,954</b>	<b>46,556</b>	<b>47,735</b>	<b>47,735</b>	<b>53,061</b>	<b>55,167</b>	<b>58,769</b>	<b>62,663</b>	<b>62,663</b>	<b>64,644</b>	<b>64,817</b>
Exchange Rate (KHR/USD)	4,063	4,082	4,018	4,018	4,015	4,066	4,095	4,075	4,075	4,070	4,099

\*Deposit-Taking Corporation, except the Central Bank

**Table 10: Balance of Payments Ratios**

Balance of Payments Ratios	18Q2	18Q3	18Q4	2018	19Q1	19Q2	19Q3	19Q4	2019	20Q1	20Q2
Goods credits/current account credits	62.6%	66.5%	59.2%	61.7%	58.6%	61.8%	67.4%	62.7%	62.8%	66.6%	83.6%
Goods debits/current account debits	79.3%	79.4%	78.7%	78.7%	78.7%	80.1%	79.6%	79.9%	79.6%	84.2%	84.2%
Goods and services credits/GDP	71.8%	85.1%	75.6%	75.9%	73.0%	73.9%	87.2%	79.1%	78.3%	72.5%	67.2%
Goods and services debits/GDP	91.3%	94.6%	91.8%	90.1%	85.9%	95.9%	99.6%	97.8%	94.8%	97.8%	74.7%
Investment income credits/current account credits	1.2%	1.1%	1.5%	1.2%	1.5%	1.7%	1.7%	2.0%	1.7%	2.5%	2.3%
Investment income debits/current account debits	6.6%	7.3%	7.1%	7.2%	8.2%	7.1%	7.9%	7.2%	7.6%	5.6%	7.0%
Current account balance/GDP	-16.8%	-7.7%	-13.8%	-11.9%	-11.5%	-20.0%	-11.7%	-17.1%	-15.1%	-21.4%	-4.3%
Official reserve in months of imports of goods and services	7.2	7.5	7.9	8.0	7.9	7.5	7.7	8.6	8.9	8.6	12.0

## TECHNICAL NOTES

### CONCEPTS AND DEFINITIONS

The Balance of Payments (BOP) and International Investment Position (IIP) statistics are compiled by the Balance of Payments Statistics Division of the Statistics Department of the National Bank of Cambodia (NBC). BOP and IIP statistics are published on a quarterly basis in local currency (in KHM billion). From the second quarter of 2019 onwards, the NBC publishes the Balance of Payments (BOP) and International Investment Position (IIP) statistics, followed by the Balance of Payments and International Investment Position Manual, the Sixth Edition (BPM6) published in 2009 of the International Monetary Fund (IMF).

These statistics cover all economical transactions of economic institutional units such as general government, central bank, deposit taking institutions, other financial institutions, business enterprises, households, and non-profit institutions serving households as the residents of Cambodia with the nonresidents. All transactions are recorded at market prices, wherever possible, and based on an accrual basis. For the current practices, some data and classifications are estimated due to the insufficient data sources. Merchandise trade data is collected from the General Department of Customs and Excise of Cambodia of the Ministry of Economy and Finance (MEF). The exports of goods are recorded based on free on board (F.O.B) basis while the imports of goods associated with a cost principle of insurance and freight (C.I.F) basis are to be adjusted to F.O.B value. Other administrative data, especially data for services, primary income and secondary income, are recorded when economical transactions occur or on an accrual basis; while the other data, which are not accessible from the administrative sources, are taken from the International Transaction Reporting System (ITRS), recorded on a cash basis, and from an estimated data from surveys (if any). At the same time, financial transactions are recorded whenever economical transactions occur or on an accrual basis. The recordings of arrears are consistent with BPM6 standard.

Accordingly, the compilers of BOP and IIP data face many challenges. For instance, in the current account, the challenges are included 1/- the coverage of Goods that are not passed through the custom 2/- Some service items and primary income data from administrative sources are available only in semester or annual basis and some are from the occasional surveys 3/- the limitation of data sources on secondary income under the form of private transfer, government transfer and capital transfer. Likewise, the data received on IIP are still inadequate such as foreign direct investment and other investment by private sector as well as the Cambodians' investment abroad due to the constraints on data sources. Currently, Foreign Direct Investment (FDI) data relies heavily on administrative data; however, in standardized rule, the FDI data should be compiled based on a regular survey. Within the same context, the compilation of FDI statistics on the country of origin of foreign investors is not fully accessible. At the present time, in term of foreign debt, the data is only available on government side and banking sector; while the external debt of private sector, apart from banking sector, is not available yet and even if survey.

### EXPORTS AND IMPORTS OF GOODS

The estimated methodology for General Merchandise Trade are made for exports and imports with tax or tax-free, including informal trade.

*Export Goods* is estimated by the main commodities such as garments (clothes, footwear, travelling goods and others garments), manufacturing products excluded garments (vehicle parts, electrical parts, bicycles and others manufacturing products), agricultural products (rubber, paddy rice and other agricultural products) and re-exports, which are based on the data from the General Department of Customs and Excise of Cambodia of the Ministry of Economy and Finance (MEF), combined with an additional estimation of informal trades through the border trade observations, and an additional data from relevant ministries and business partner countries.



**Import Goods** is estimated by the main commodities such as raw material imports, garment materials, construction materials and equipment, vehicles, petroleum, food and beverage, non-monetary gold and other goods, based on the data from the General Department of Customs and Excise of Cambodia of the Ministry of Economy and Finance (MEF), from C.I.F basis to F.O.B. basis, combined with an additional estimation of informal trades through the border trade observations, and an additional data from relevant ministries as well as mirror data.

## SERVICES ACCOUNT

Freight is estimated at 9 percent of C.I.F while insurance fee is at 1 percent of C.I.F. Freight for imports and exports are apportioned among air, sea, road and other transport means. Freight on imports carried by nonresident airlines is estimated by applying an average freight rate per ton to the quantity of imports. Freight on exports carried by the resident airlines is estimated by using the same methodology.

**For Air Transport:** Passenger fares paid by residents to nonresident airlines are estimated based on information on the number of passengers combined with data collected by the State Secretariat of Civil Aviation and the General Department of Immigration of the Ministry of Interior (MOI) on the number of resident and nonresident arrivals and departures, and the number of passengers on each airline. The average fare of both resident and non-resident passengers, paid to both domestic and non-resident airlines, are estimated by using data from travel agencies and ticket prices on each airlines' website. Other air transportation services are estimated from an information provided by the resident airlines for expenditure in foreign airports and an information provided by the State Secretariat of Civil Aviation for expenditure in Cambodia by nonresident airlines.

**For Sea Transport:** Freight on imports carried by nonresident carriers is estimated by deducting freight on air imports from an estimation of freight on total imports, and applying to the result of the share of nonresident shipping. Freight on exports carried by resident carriers is estimated by multiplying an average freight rate for exported goods with a proportion of the ton of exports estimated to be carried by residents. Other sea transportation services are estimated from an information provided by resident shipping agents and port authorities.

**For Travel (credit):** Income from travel (credit) is estimated according to the type of travelers such as tourists, business travelers, diplomats and gamblers. Information on the number of arrivals such as business travelers, diplomats, gamblers, length of stay and the average cost per traveler are collected from the Ministry of Tourism (MOT), Ministry of Interior (MOI), travel agencies and surveys.

**For Travel (debit):** Expenditure of travel (debit) is estimated based on the number of foreign travelers abroad, length of stay and the average cost of each type of travelers abroad. Estimated methods are made separately between personal and business traveler, but in the publication, these two data are not divided.

**Other Services,** included construction services, insurance and pensions, financial services, charges for the use of intellectual property n.i.e, telecommunication, computer and information services, other business services, personal, cultural and recreational services, and government goods services n.i.e, are estimated based on the data from ITRS and other available sources. However, manufacturing services on physical inputs owned by others and maintenance and repair services n.i.e are not available yet and even if the survey.

## PRIMARY INCOME ACCOUNT (CREDITS AND DEBITS)

Primary income accounts include compensation of employees, and investment income followed by financial instruments such as direct investment, portfolio investment, other investments and reserve assets. Compensation of employees (credit) is estimated based on the data on the number of foreign workers from the Ministry of Labor and Vocational Training (MOL), the average income tracked by countries and skills, and compensation of employees working at foreign embassies; while compensation of employees (debit) is estimated based on the data obtained from ITRS. The Direct Investment Income (credit) is estimated based on ITRS. Meanwhile, Direct Investment Income (debit) is estimated from the direct investment income of non-residents in banking sector, the listed enterprises received a preferential system from the Council for Development of Cambodia (CDC) and casino sector; while the investment income from other investment companies is not available yet and even if survey. Further, Portfolio Investment Income is estimated based on the data obtained from ITRS; while the debit segment is not available yet due to the newly established securities market in Cambodia. Incomes from other investments (credit) are estimated based on the data obtained from ITRS; while the debit portion is estimated based on the external debt statistics from the Department of Debt Management of the General Department of International Cooperation and Debt Management of MEF, the interest paid to non-residents by banks, and the data obtained from ITRS; while interest expenses of private sector are not available yet and even if survey. Reserve Assets Investment Income is estimated through NBC data.

### **SECONDARY INCOME ACCOUNT (CREDITS AND DEBITS)**

Secondary Income (credit) is estimated based on the data from CDC and government financial statistics (GFS). In addition, workers' remittances is estimated based on the number of foreign workers oversea from MOL, the average income estimated by countries and expertise combined with ITRS. Secondary Income (debit) is estimated based on the government financial statistics (GFS) for government side and ITRS for other sectors.

### **CAPITAL ACCOUNT**

The official debt forgiveness data is estimated based on the data collected from the Department of Debt Management of the General Department of International Cooperation and Debt Management of MEF. Private sector debt forgiveness data is not available yet. Other capital transfer data is estimated based on the data collected by CDC.

### **FINANCIAL ACCOUNTS**

Foreign Direct Investment (FDI) is categorized into investment instruments such as direct investment, portfolio investment, financial derivative instruments, and other investment and reserve asset. FDI (asset) is estimated based on ITRS; while FDI (liability) is estimated from the non-resident direct investment data of banking sector, the listed investment enterprises received a preferential system from CDC. The investment of other investment enterprises is estimated based on ITRS due to an unavailable data from survey. Portfolio Investment (asset) is estimated based on the data from banks and ITRS; while the liability side is not available yet due to the newly established securities market in Cambodia. Additionally, Financial Derivative Investment is not available yet. Other Investment (asset) is estimated based on the data from banks, MEF and ITRS; while the liability portion is estimated based on the data from banks and ITRS. The reserve asset is estimated based on NBC data.

### **INTERNATIONAL INVESTMENT POSITIONS AND EXTERNAL DEBT**

International Investment Positions (IIP) statistics are estimated by the same methodology in financial accounts, but are calculated as stock position, included exchange rate change, price changes and other changes. Foreign Direct Investment (FDI) is categorized into investment

instruments such as direct investment, portfolio investment, financial derivative instruments, other investments and reserve asset. FDI (asset) is estimated based on ITRS; while FDI (liability) is estimated based on the non-resident direct investment data of banking sector, the listed investment enterprises received a preferential system from CDC. The investment of other investment enterprises is estimated based on ITRS due to an unavailable data from survey. Portfolio Investment (asset) is estimated based on the data from banks and ITRS; while the liability side is not available yet due to the newly established securities market in Cambodia. In addition, Financial Derivative Investment is not available yet. Other Investment (asset) is estimated based on the data from banks, MEF and ITRS; while the liability portion is estimated based on the data from banks and ITRS. The reserve asset is estimated based on NBC data.

The external debt is estimated based on the data from MEF, NBC and banks. In addition, the external debt for private sector is not available yet and even if the survey.

### **DISSEMINATION AND REVISION**

Dissemination of Balance of Payments (BOP) and International Investment Position (IIP) statistics are published in the Cambodia Balance of Payments Statistics Bulletin in the form of hard copy and on NBC website in the form of soft copy, on a quarterly basis as well as in the semester and annual reports of NBC, Cambodia Enhancement General Data Dissemination System (e-GDDS) and Balance of Payments Statistics Year Book of International Monetary Fund (IMF).

The BOP and IIP statistics are subjected to revise due to the revision of data and data sources, expansion of data coverage and revision of compilation methodologies. The adjustments are made with the aims of strengthening the quality of data and scope, and the consistency with other macroeconomic statistics such as National Account Statistics (NAS), Government Financial Statistics (GFS) and Monetary and Financial Statistics (MFS).

## SUMMARY THE CHANGES FROM BPM5 TO BPM6

No.	Name	BPM6	BPM5
1	Current and Capital accounts transactions	Credit and Debit transactions are recorded with a <b>plus (+)</b> sign.	Credit transactions are recorded with a <b>plus (+)</b> sign, while Debit transactions - with a <b>minus (-)</b> sign.
2	Financial account transactions	Financial flows are presented on a net basis for each instrument: <i>Net acquisition of financial assets and net incurrence of liabilities.</i>	Financial flows are presented in detail on credit and debit: <i>financial assets and financial liabilities.</i>
3	Financial account	Form of presentation: <i>net acquisition of financial assets/net incurrence of liabilities/net</i>  <ul style="list-style-type: none"> <li>• <b>net acquisition of financial assets</b> - the increase in financial assets <b>minus</b> the reduction of financial assets;</li> <li>• <b>net incurrence of liabilities</b> - increase in liabilities <b>minus</b> the reduction of financial liabilities;</li> <li>• <b>net - net acquisition of financial assets minus net incurrence of liabilities</b></li> </ul>	Form of presentation: <i>credit/ debit/ net</i>
4	Financial account	The increase in both financial assets and financial liabilities is recorded with a <b>plus</b> sign ( <b>positive</b> ), while the reduction in financial assets and liabilities - with a <b>minus</b> sign ( <b>negative</b> ).	The increase in financial assets and reduction in financial liabilities is recorded with a <b>minus</b> sign ( <b>negative</b> ), while the reduction in financial assets and increase in financial liabilities - with a <b>plus</b> sign ( <b>positive</b> ).
5	Financial account	The <b>Net</b> in BPM6 will have the opposite sign to BPM5, but the same economic significance.	
6	Current and Capital account balance	<b>Net lending (+) / Net borrowing (-)</b> Current and Capital account balance	The current account balance is presented separately and the capital and financial account balance is also presented separately.
7	Financial account balance	<b>Net lending (+) / Net borrowing (-)</b> Financial account balance	Financial account balance
8	Financial account balance	It is calculated <b>as the difference</b> between the changes in assets and changes in liabilities.	It is calculated <b>as the sum</b> of changes in assets and changes in liabilities.
9	Equality of balances concept	The current and capital account balance is conceptually equal to the financial account balance ( <i>the item "net errors and omissions" is introduced to reach equality</i> ).	The current account balance is conceptually equal to the capital and financial account balance with the sign reversed ( <i>the item "net errors and omissions" is introduced to reach the equality</i> ).
10	Net errors and omissions	It is calculated <b>as the difference</b> between the financial account balance and the current and capital account balance.	It is calculated <b>as the difference</b> between the current account balance and the capital and financial account balance.
11	Current account	Primary income	Income
12	Current account	Secondary income	Current transfers

**អ៊ីនធឺណែត**

**INTERNET**

៖ [www.nbc.org.kh](http://www.nbc.org.kh) គឺជាគេហទំព័ររបស់ធនាគារជាតិនៃកម្ពុជា។ ទិន្នន័យថ្មីៗ ក្នុងគេហទំព័រ និងទិន្នន័យបន្តបន្ទាប់ទៀត ត្រូវបាននិងកំពុងដាក់បញ្ចូលទៅក្នុង ប្រព័ន្ធទិន្នន័យ តាមធនធានដែលមាន។ លើសពីនេះទៀត គេហទំព័រនេះ គឺជាទីតាំង ដ៏ល្អបំផុតដើម្បីទទួលបានទិន្នន័យសង្ខេបនៃការចេញផ្សាយចុងក្រោយបង្អស់។

*www.nbc.org.kh is the NBC website. The website new data and metadata are progressively being added to the database, as resources permit. This website is the best place to start for access to summary data from the latest publications.*

**បណ្ណាល័យ**

**REFERENCE LIBRARY**

៖ ឯកសារបោះពុម្ពផ្សាយរបស់ធនាគារជាតិនៃកម្ពុជា មួយចំនួនអាចរកបានសម្រាប់ ប្រើប្រាស់នៅមជ្ឈមណ្ឌលសេវាព័ត៌មានស្ថិតិនៃវិទ្យាស្ថានជាតិស្ថិតិ។

*A range of NBC reference publications are available for use by data users at the NIS Data User's Service Center.*

**សេវាព័ត៌មាន**

**INFORMATION SERVICE**

៖ បុគ្គលិករបស់នាយកដ្ឋានស្ថិតិ នៃធនាគារជាតិនៃកម្ពុជា អាចជួយចង្អុលបង្ហាញ ឬណែនាំ អ្នកប្រើប្រាស់ក្នុងការស្វែងរកទិន្នន័យតាមតម្រូវការ។ ការបោះពុម្ពផ្សាយ របស់ធនាគារជាតិនៃកម្ពុជា អាចរកជាវបាន ហើយសេវាលើការជាវជាប្រចាំក៏អាច រៀបចំបានដែរ។ ចំពោះសេវា លើទិន្នន័យពិសេសផ្សេងទៀតក៏អាចរកបានផងដែរ តាមរយៈការមកជាវព្រឹត្តិបត្រដោយផ្ទាល់។

*The Statistics Department staff at NBC can assist users in addressing their data requirements. NBC publications are available for sale and subscription services can be arranged. Other special data services are also available, on a user pays basis.*

**អាសយដ្ឋានទំនាក់ទំនង**  
**CONTACT DETAILS**

**ធនាគារជាតិនៃកម្ពុជា**

NATIONAL BANK OF CAMBODIA  
នាយកដ្ឋានស្ថិតិ  
Statistics Department

អគារលេខ ៦៩-៧០ មហាវិថីហាណូយ (លេខ១០១៩) ភូមិបាយ៉ាប សង្កាត់ ភ្នំពេញថ្មី ខណ្ឌសែនសុខ រាជធានីភ្នំពេញ

# 69-70, Hanoi Blvd. (1019), Phum Bayab, Sangkat Phnom Penh Thmei, Khan Sen Sok, Phnom Penh, Cambodia

អ៊ីម៉ែល ៖ [statistics@nbc.org.kh](mailto:statistics@nbc.org.kh)  
E-mail ៖ [statistics@nbc.org.kh](mailto:statistics@nbc.org.kh)  
ទូរស័ព្ទ ៖ (៨៥៥) ២៣ ៧២២ ៥៦៣ – ១១១៨  
Telephone ៖ (855) 23 722 563 – 1118  
ទូរសារ ៖ (៨៥៥) ២៣ ៤២៦ ១១៧  
Facsimile ៖ (855) 23 426 117



ISSN 2074-5699

ផលិតដោយ ធនាគារជាតិនៃកម្ពុជា  
Produced by the National Bank of Cambodia